

Les Collectivités locales en chiffres 2008

DIRECTION GÉNÉRALE DES COLLECTIVITÉS LOCALES

Les collectivités locales en chiffres a été réalisé au département des études et des statistiques locales de la Direction générale des collectivités locales.

Coordonnée par François GITTON

Contributeurs : Anne ARCHAMBAULT, Brigitte DOGUET, Marie-Christine FLOURY,
Jean-Luc HELLER, Guillaume LEFORESTIER, Adeline MICHARD,
Sophie SAINT-PHILIPPE, Christine SEVERAC-BASTIDE,

Réalisation :

Maquette :

Impression :

Achévé d'imprimer en mars 2008

Directeur de la publication : Edward JOSSA

ISBN : 978-2-11-096219-5

Direction générale des collectivités locales/DESL

Mise en ligne : mars 2008

Les Collectivités locales en chiffres 2008

-
- 1 - Le dénombrement des collectivités locales**
 - 2 - Les administrations publiques en comptabilité nationale**
 - 3 - Les finances des collectivités locales
en termes de comptabilité publique**
 - 4 - Les séries financières longues**
 - 5 - La fiscalité locale**
 - 6 - Les concours financiers de l'État
aux collectivités locales**
 - 7 - L'endettement des collectivités locales**
 - 8 - Les femmes et les hommes des collectivités locales**
 - 9 - Le contexte européen**
 - 10 - Des éléments de référence macro-économique**
 - 11 - Contexte démographique, économique et social**
- Glossaire**
-

DIRECTION GÉNÉRALE DES COLLECTIVITÉS LOCALES

Introduction

Les Collectivités locales en chiffres est un document récapitulant les informations statistiques essentielles sur les collectivités locales, disponibles à la Direction générale des collectivités locales (DGCL), ou produites par d'autres administrations, notamment la Direction générale de la comptabilité publique, la Direction générale des impôts et l'Insee.

Les données, provenant de sources différentes et portant sur des séries périodiques variées, sont actualisées en continu tout au long de l'année. **Les éléments figurant dans cet ouvrage sont ceux qui étaient disponibles mi février 2008.** Ceci permet de disposer des données sur les structures intercommunales au 1^{er} janvier 2008, des chiffres authentifiés et des estimations de population les plus récentes publiées par l'Insee, ainsi que des éléments issus de la loi de finances pour 2008 et des dotations de l'Etat aux collectivités locales qui en découlent.

Ce document est mis à jour chaque année par le département des études et des statistiques locales à partir des principales sources disponibles sur les collectivités locales : comptes nationaux, documents budgétaires, comptes administratifs, comptes de gestion, budgets primitifs, enquêtes, notes de conjoncture. Ainsi, l'analyse des finances locales fait l'objet d'approches différentes : selon l'optique de la comptabilité nationale ou celle de la comptabilité publique.

Cet ouvrage constitue la dix-huitième édition des *Collectivités locales en chiffres*. Il actualise et complète les données fournies dans l'édition précédente et intègre les données budgétaires et fiscales les plus récemment disponibles. On y trouvera des séries longues rétrospectives, mais également des tendances récentes. Les informations sont essentiellement de nature financière, classées par type de collectivité. Y figurent également des données sur les élus locaux, les effectifs de la fonction publique territoriale, l'état de l'intercommunalité ainsi que des données de contexte et de référence sur la France et l'Europe.

Le département des études et des statistiques locales de la Direction générale des collectivités locales reste à la disposition des utilisateurs pour apporter toute précision complémentaire et pour recueillir d'éventuelles remarques ou suggestions.

Des informations complémentaires peuvent être trouvées sur le site Internet de la DGCL : www.dgcl.interieur.gouv.fr, rubrique « Données chiffrées »

1

Le dénombrement des collectivités locales

	Page
1.1 - Nombre de collectivités locales françaises	9
1.2 - Population des régions et des départements en 1999	10
1.3 - Population des villes de plus de 100 000 habitants en 1999	11
1.4 - Aires urbaines de plus de 50 000 habitants en 1999	12
1.5 - Répartition des communes par taille en 1999	14
1.6 - Répartition des communes par région en 1999	15
Cartographie : Les aires urbaines et la densité de la population	16
1.7 - Groupements de collectivités territoriales	18
Cartographie sur l'intercommunalité	26

1.1 - Nombre de collectivités locales françaises

Les collectivités locales en France	1 999	2008
• Communes	36 779	36 783
dont : métropole	36 565	36 569
DOM	114	114
Autres	100	100
• Départements	100	100
dont : métropole	96	96
DOM	4	4
• Régions	26	26
dont : métropole	21	21
Collectivité territoriale de Corse	1	1
DOM	4	4
• Territoires d'outre-mer	2	2
(Wallis-et-Futuna, Terres australes et antarctiques françaises)		
• Collectivités à statut particulier	4	4
(Polynésie française, Nouvelle-Calédonie, Mayotte, Saint-Pierre-et-Miquelon)		

Les regroupements des collectivités locales	01/01/1999	01/01/2008
• Syndicats	18 504	16 133 ⁽¹⁾
dont : syndicats à vocation unique	14 885	11 739 ⁽¹⁾
syndicats à vocation multiple	2 165	1 451 ⁽¹⁾
syndicats mixtes	1 454	2 943 ⁽¹⁾
• Communautés urbaines	12	14
• Communautés d'agglomération	-	171
• Syndicats d'agglomération nouvelle	9	5
• Communautés de communes (et districts)	1 652	2 393

⁽¹⁾ Résultats provisoires au 1^{er} janvier 2008.

Découpage administratif en cantons	2 000	2007
• Métropole	3 856	3 883
• DOM	156	156
• Mayotte	19	19

1.2 - Population des régions et des départements

Résultats du recensement général de 1999

* Population sans doubles comptes

● Alsace	1 734 145
Bas-Rhin	1 026 120
Haut-Rhin	708 025
● Aquitaine	2 908 359
Dordogne	388 293
Gironde	1 287 334
Landes	327 334
Lot-et-Garonne	305 380
Pyrénées-Atlantiques	600 018
● Auvergne	1 308 878
Allier	344 721
Cantal	150 778
Haute-Loire	209 113
Puy-de-Dôme	604 266
● Bourgogne	1 610 067
Côte-d'Or	506 755
Nièvre	225 198
Saône-et-Loire	544 893
Yonne	333 221
● Bretagne	2 906 197
Côtes-d'Armor	542 373
Finistère	852 418
Ille-et-Vilaine	867 533
Morbihan	643 873
● Centre	2 440 329
Cher	314 428
Eure-et-Loir	407 665
Indre	231 139
Indre-et-Loire	554 003
Loir-et-Cher	314 968
Loiret	618 126
● Champagne-Ardenne	1 342 363
Ardennes	290 130
Aube	292 131
Marne	565 229
Haute-Marne	194 873
● Corse	260 196
Corse-du-Sud	118 593
Haute-Corse	141 603
● Franche-Comté	1 117 059
Doubs	499 062
Jura	250 857
Haute-Saône	229 732
Territoire de Belfort	137 408

● Ile-de-France	10 952 011
Paris	2 125 246
Seine-et-Marne	1 193 767
Yvelines	1 354 304
Essonne	1 134 238
Hauts-de-Seine	1 428 881
Seine-Saint-Denis	1 382 861
Val-de-Marne	1 227 250
Val-d'Oise	1 105 464
● Languedoc-Roussillon	2 295 648
Aude	309 770
Gard	623 125
Hérault	896 441
Lozère	73 509
Pyrénées-Orientales	392 803
● Limousin	710 939
Corrèze	232 576
Creuse	124 470
Haute-Vienne	353 893
● Lorraine	2 310 376
Meurthe-et-Moselle	713 779
Meuse	192 198
Moselle	1 023 447
Vosges	380 952
● Midi-Pyrénées	2 551 687
Ariège	137 205
Aveyron	263 808
Haute-Garonne	1 046 338
Gers	172 335
Lot	160 197
Hauts-Pyrénées	222 368
Tarn	343 402
Tarn-et-Garonne	206 034
● Nord-Pas-de-Calais	3 996 588
Nord	2 555 020
Pas-de-Calais	1 441 568
● Basse-Normandie	1 422 193
Calvados	648 385
Manche	481 471
Orne	292 337
● Haute-Normandie	1 780 192
Eure	541 054
Seine-Maritime	1 239 138

[Le lecteur trouvera au chapitre 11 le nombre de communes par département en 1999 et la population estimée pour 2006.](#)

● Pays de la Loire	3 222 061
Loire-Atlantique	1 134 266
Maine-et-Loire	732 942
Mayenne	285 338
Sarthe	529 851
Vendée	539 664
● Picardie	1 857 481
Aisne	535 489
Oise	766 441
Somme	555 551
● Poitou-Charentes	1 640 068
Charente	339 628
Charente-Maritime	557 024
Deux-Sèvres	344 392
Vienne	399 024
● Provence-Alpes-Côte d'Azur	4 506 151
Alpes-de-Haute-Provence	139 561
Hautes-Alpes	121 419
Alpes-Maritimes	1 011 326
Bouches-du-Rhône	1 835 719
Var	898 441
Vaucluse	499 685

● Rhône-Alpes	5 645 407
Ain	515 270
Ardèche	286 023
Drôme	437 778
Isère	1 094 006
Loire	728 524
Rhône	1 578 869
Savoie	373 258
Haute-Savoie	631 679
● Guadeloupe	422 496
● Martinique	381 427
● Guyane	157 213
● Réunion	706 300
TOTAL	60 185 831
Métropole	58 518 395
DOM	1 667 436
Saint-Pierre-et-Miquelon	6 316
Mayotte (2002)	160 265
Nouvelle-Calédonie (1996)	196 836
Polynésie française (2002)	245 516
Wallis-et-Futuna (2003)	14 944

Le lecteur trouvera au chapitre 11 le nombre de communes par département en 1999 et la population estimée pour 2006.

1.3 - Population des villes de plus de 100 000 habitants en 1999

Résultats du recensement général de 1999

* Population totale

Rang	Villes (n° du département)	Population
1	Paris (75)	2 147 857
2	Marseille (13)	807 071
3	Lyon (69)	453 187
4	Toulouse (31)	398 423
5	Nice (06)	345 892
6	Nantes (44)	277 728
7	Strasbourg (67)	267 051
8	Montpellier (34)	229 055
9	Bordeaux (33)	218 948
10	Rennes (35)	212 494
11	Le Havre (76)	193 259
12	Reims (51)	191 325
13	Lille (59)	191 164
14	Saint-Etienne (42)	183 522
15	Toulon (83)	166 442
16	Angers (49)	156 327
17	Brest (29)	156 217
18	Grenoble (38)	156 203
19	Dijon (21)	153 813

Rang	Villes (n° du département)	Population
20	Le Mans (72)	150 605
21	Clermont-Ferrand (63)	141 004
22	Amiens (80)	139 210
23	Nîmes (30)	137 740
24	Limoges (87)	137 502
25	Aix-en-Provence (13)	137 067
26	Tours (37)	137 046
27	Saint-Denis de la Réunion (974)	132 573
28	Metz (57)	127 498
29	Villeurbanne (69)	127 299
30	Besançon (25)	122 308
31	Caen (14)	117 157
32	Orléans (45)	116 559
33	Mulhouse (68)	112 002
34	Rouen (76)	108 758
35	Perpignan (66)	107 241
36	Boulogne-Billancourt (92)	107 042
37	Nancy (54)	105 830

* Dans les totaux par région, par département ou par aire urbaine, la population est dite "sans doubles comptes" car chaque personne est comptée une fois et une seule. Dans les résultats par commune (chiffres individuels ou par strate de population), la "population totale" comprend certaines personnes pouvant être recensées deux fois, dans deux communes différentes : personnes vivant en foyer de travailleurs, en cité universitaire, en maison de retraite, en communauté religieuse, à l'hôpital pour un long séjour, militaires logés en caserne ou en camp, élèves internes, étudiants, personnes sans domicile fixe rattachées administrativement à une commune. Il n'y a jamais de "doubles comptes" au sein d'une même commune.

1.4 - Aires urbaines de plus de 50 000 habitants*(périmètre établi au recensement général de 1999)*

N° de l'aire	Nom de l'aire urbaine	Population* 1999	N° de l'aire	Nom de l'aire urbaine	Population* 1999
001	Paris	11 174 743	051	Angoulême	153 781
002	Lyon	1 648 216	052	Boulogne-sur-Mer	135 116
003	Marseille-Aix-en-Provence	1 516 340	053	Chambéry	131 280
004	Lille ⁽¹⁾	1 143 125	054	Chalon-sur-Saône	130 825
005	Toulouse	964 797	055	Chartres	130 681
006	Nice	933 080	056	Niort	125 594
007	Bordeaux	925 253	057	Calais	125 584
008	Nantes	711 120	058	Béziers	124 967
009	Strasbourg ⁽¹⁾	612 104	059	Arras	124 206
010	Toulon	564 823	060	Bourges	123 584
011	Douai-Lens	552 682	061	Saint-Brieuc	121 237
012	Rennes	521 188	062	Quimper	120 441
013	Rouen	518 316	063	Vannes	118 029
014	Grenoble	514 559	064	Cherbourg	117 855
015	Montpellier	459 916	065	Maubeuge ⁽¹⁾	117 470
016	Metz	429 588	066	Blois	116 544
017	Nancy	410 508	067	Colmar	116 268
018	Clermont-Ferrand	409 558	068	Tarbes	109 892
019	Valenciennes ⁽¹⁾	399 677	069	Compiègne	108 234
020	Tours	376 374	070	Charleville-Mézières	107 777
021	Caen	370 851	071	Belfort	104 962
022	Orléans	355 811	072	Roanne	104 892
023	Angers	332 624	073	Forbach ⁽¹⁾	104 074
024	Dijon	326 631	074	Saint-Quentin	103 781
025	Saint-Etienne	321 703	075	Laval	102 575
026	Brest	303 484	076	Bourg-en-Bresse	101 016
027	Le Havre	296 773	077	Beauvais	100 733
028	Le Mans	293 159	078	Nevers	100 556
029	Reims	291 735	079	Creil	98 277
030	Avignon	290 466	080	La Roche-sur-Yon	98 175
031	Mulhouse	271 024	081	Evreux	97 177
032	Amiens	270 870	082	Agen	94 659
033	Béthune	268 439	083	Saint-Omer	93 516
034	Dunkerque	265 974	084	Périgueux	91 585
035	Perpignan	249 016	085	Chateauroux	90 573
036	Limoges	247 944	086	Epinal	89 544
037	Besançon	222 381	087	Alès	89 390
038	Nîmes	221 455	088	Brive-la-Gaillarde	89 260
039	Pau	216 830	089	Mâcon	88 534
040	Bayonne	213 969	090	Elbeuf	86 162
041	Genève (CH) - Annemasse ⁽¹⁾	212 248	091	Albi	85 960
042	Poitiers	209 216	092	Auxerre	85 080
043	Annecy	189 674	093	Saint-Chamond	84 925
044	Lorient	186 144	094	Fréjus	83 840
045	Montbéliard	180 064	095	Bâle (CH) - Saint-Louis ⁽¹⁾	83 732
046	Troyes	172 497	096	Carcassonne	82 577
047	Saint-Nazaire	172 379	097	Dieppe	81 419
048	La Rochelle	171 214	098	Vichy	80 194
049	Valence	167 155	099	Châlons-en-Champagne	79 280
050	Thionville	156 433	100	Montluçon	78 477

N° de l'aire	Nom de l'aire urbaine	Population* 1999
101	Ajaccio	77 287
102	Bastia	76 439
103	Montauban	75 158
104	Cholet	74 055
105	Bergerac	72 891
106	Narbonne	70 750
107	Saint-Malo	70 303
108	Thonon-les-Bains	70 154
109	Châtelleraut	68 442
110	Menton-Monaco (1)	66 692
111	Montargis	66 299
112	Sète	66 177
113	Le Puy-en-Velay	66 129
114	Romans-sur-Isère	65 933
115	Rodez	65 267
116	Alençon	64 978
117	Soissons	64 042
118	Villefranche-sur-Saône	63 632
119	Castres	61 760
120	Cluses	61 109
121	Haguenau	59 894

N° de l'aire	Nom de l'aire urbaine	Population* 1999
122	Lannion	59 233
123	Cambrai	58 828
124	Armentières (1)	58 706
125	Montélimar	58 557
126	Moulins	58 355
127	Dreux	57 982
128	Aurillac	56 830
129	Sens	56 660
130	Saint-Dizier	55 814
131	Mont-de-Marsan	54 577
132	Lons-le-Saunier	54 486
133	Arcachon	54 204
134	Vienne	53 843
135	Arles	53 057
136	Saintes	51 542
137	Salon-de-Provence	50 532
138	Laon ⁽²⁾	49 853
139	Dax ⁽²⁾	49 219
140	Saint-Lô ⁽²⁾	49 219
141	Rochefort ⁽²⁾	48 837

* Population sans doubles comptes au recensement général de 1999

⁽¹⁾ Aire urbaine internationale, population de la partie située en France.

⁽²⁾ Ces aires urbaines dépassent 50 000 habitants en termes de "population totale".

La notion d' "aire urbaine" résulte d'une nomenclature spatiale, élaborée par l'Insee. Elle correspond à un ensemble de communes, d'un seul tenant et sans enclave, constitué par un pôle urbain et par des communes rurales ou unités urbaines dont au moins 40% de la population résidente ayant un emploi travaille dans le pôle urbain ou dans des communes attirées par celui-ci.

Le **pôle urbain** est une **unité urbaine** (ensemble d'une ou plusieurs communes dont le territoire est majoritairement couvert par une zone bâtie d'au moins 2 000 habitants) offrant 5 000 emplois ou plus, sauf si elle appartient elle-même à la couronne péri-urbaine d'un autre pôle urbain.

Les aires urbaines constituent donc des ensembles plus larges que les unités urbaines.

Le classement des aires urbaines effectué ci-dessus est établi sur la base de la population sans doubles comptes au recensement général de 1999.

Source : Recensement de la population, Insee.

1.5 - Répartition des communes par taille en 1999

Métropole

Strates démographiques	Nombre de communes	Nombre d'habitants *
0 à 49	1 006	34 161
50 à 99	2 905	218 241
100 à 199	6 429	946 215
200 à 299	4 852	1 194 929
300 à 399	3 437	1 192 727
400 à 499	2 406	1 071 779
500 à 699	3 685	2 175 478
700 à 999	3 074	2 560 171
1 000 à 1 499	2 723	3 312 920
1 500 à 1 999	1 410	2 436 255
2 000 à 2 499	901	2 004 267
2 500 à 2 999	629	1 720 046
3 000 à 3 499	458	1 480 533
3 500 à 3 999	331	1 238 450
4 000 à 4 999	470	2 105 534
5 000 à 5 999	328	1 796 310
6 000 à 8 999	538	3 904 344
9 000 à 9 999	109	1 029 138
10 000 à 19 999	462	6 467 963
20 000 à 29 999	171	4 179 414
30 000 à 49 999	129	4 913 661
50 000 à 79 999	63	3 791 748
80 000 à 99 999	13	1 139 305
100 000 à 199 999	26	3 680 140
200 000 à 299 999	5	1 205 276
300 000 et plus	5	4 152 430
Total métropole	36 565	59 951 435

Départements d'outre-mer

Strates démographiques	Nombre de communes	Nombre d'habitants *
0 à 699	3	491
700 à 1 999	18	25 315
2 000 à 4 999	18	65 585
5 000 à 9 999	28	191 647
10 000 à 19 999	21	313 388
20 000 à 49 999	19	523 221
50 000 à 99 999	6	428 830
100 000 et plus	1	132 573
Total DOM	114	1 681 050

* population totale : cf. note de bas de page 11.

Communes dont la population est :	Nombre de communes	Nombre d'habitants
>= 100 habitants	32 654	59 699 033
>= 500 habitants	15 530	55 293 383
>= 1 000 habitants	8 771	50 557 734
>= 2 000 habitants	4 638	44 808 559
>= 3 500 habitants	2 650	39 603 713
>= 5 000 habitants	1 849	36 259 729
>= 10 000 habitants	874	29 529 937
>= 30 000 habitants	241	18 882 560
>= 50 000 habitants	112	13 968 899
>= 100 000 habitants	36	9 037 846
>= 300 000 habitants	5	4 152 430
(< 10 000 habitants)	(35 691)	(30 421 498)
(>= 10 000 habitants)	(874)	(29 529 937)

>= : supérieure ou égale à. < : inférieure à

Environ 1 commune sur 4 a moins de 200 habitants.

Environ 1 commune sur 2 a moins de 400 habitants.

Communes dont la superficie est :	Nombre de communes	Nombre d'habitants
< à 5 km ²	5 559	5 684 578
comprise entre 5 et 10 km ²	11 288	11 753 640
comprise entre 10 et 15 km ²	7 443	9 490 922
comprise entre 15 et 20 km ²	4 361	6 601 332
comprise entre 20 et 25 km ²	2 606	4 518 407
comprise entre 25 et 50 km ²	4 364	12 169 490
> à 50 km ²	944	9 733 419

Environ 1 commune sur 2 mesure moins de 11 km².

Population totale aux recensements généraux de 1990 et 1999

	1990	1999
sans doubles comptes :	58 073 553	60 185 831
métropole	56 614 493	58 518 395
DOM	1 459 060	1 667 436
avec doubles comptes :	59 154 853	61 632 485
métropole	57 684 724	59 951 435
DOM	1 470 129	1 681 050

Source : recensement général de la population de 1999.

1.6 - Répartition des communes par région en 1999

Ensemble des communes	Moins de 10 000 hab.	de 10 000 à moins de 20 000	de 20 000 à moins de 50 000	de 50 000 à moins de 100 000	100 000 et plus	Total
France entière	35 758	483	319	82	37	36 679
Alsace	880	16	4	1	2	903
Aquitaine	2 251	18	19	3	1	2 292
Auvergne	1 295	9	5	0	1	1 310
Bourgogne	2 029	7	7	1	1	2 045
Bretagne	1 235	23	4	4	2	1 268
Centre	1 810	21	6	3	2	1 842
Champagne-Ardenne	1 930	7	4	3	1	1 945
Corse	357	1	1	1	0	360
Franche-Comté	1 775	7	2	1	1	1 786
Ile-de-France	1 041	89	118	31	2	1 281
Languedoc-Roussillon	1 522	13	6	1	3	1 545
Limousin	741	4	0	1	1	747
Lorraine	2 305	21	9	0	2	2 337
Midi-Pyrénées	2 988	19	11	1	1	3 020
Nord-Pas-de-Calais	1 465	51	25	5	1	1 547
Basse-Normandie	1 798	10	5	0	1	1 814
Haute-Normandie	1 393	16	8	1	2	1 420
Pays de la Loire	1 467	24	6	4	3	1 504
Picardie	2 270	14	5	2	1	2 292
Poitou-Charentes	1 452	5	5	3	0	1 465
Provence-Alpes-Côte d'Azur	886	42	25	6	4	963
Rhône-Alpes	2 801	45	25	4	4	2 879
Départements d'outre-mer	67	21	19	6	1	114

Ensemble des communes de moins de 10 000 hab.	Moins de 700 hab.	de 700 à moins de 2 000	de 2 000 à moins de 5 000	de 5 000 à moins de 10 000	Total
France entière	24 723	7 225	2 807	1 003	35 758
Alsace	467	291	95	27	880
Aquitaine	1 574	482	144	51	2 251
Auvergne	960	239	75	21	1 295
Bourgogne	1 642	292	62	33	2 029
Bretagne	409	509	254	63	1 235
Centre	1 180	448	144	38	1 810
Champagne-Ardenne	1 672	189	51	18	1 930
Corse	297	38	18	4	357
Franche-Comté	1 520	182	59	14	1 775
Ile-de-France	471	296	166	108	1 041
Languedoc-Roussillon	1 032	286	147	57	1 522
Limousin	546	150	34	11	741
Lorraine	1 790	326	133	56	2 305
Midi-Pyrénées	2 445	375	129	39	2 988
Nord-Pas-de-Calais	812	352	200	101	1 465
Basse-Normandie	1 426	283	73	16	1 798
Haute-Normandie	1 014	284	67	28	1 393
Pays de la Loire	641	524	243	59	1 467
Picardie	1 808	333	109	20	2 270
Poitou-Charentes	953	355	117	27	1 452
Provence-Alpes-Côte d'Azur	495	169	153	69	886
Rhône-Alpes	1 566	804	316	115	2 801
Départements d'outre-mer	3	18	18	28	67

Source : recensement général de la population de 1999. Population totale (cf. note bas de page 11).

LA FRANCE DES AIRES URBAINES

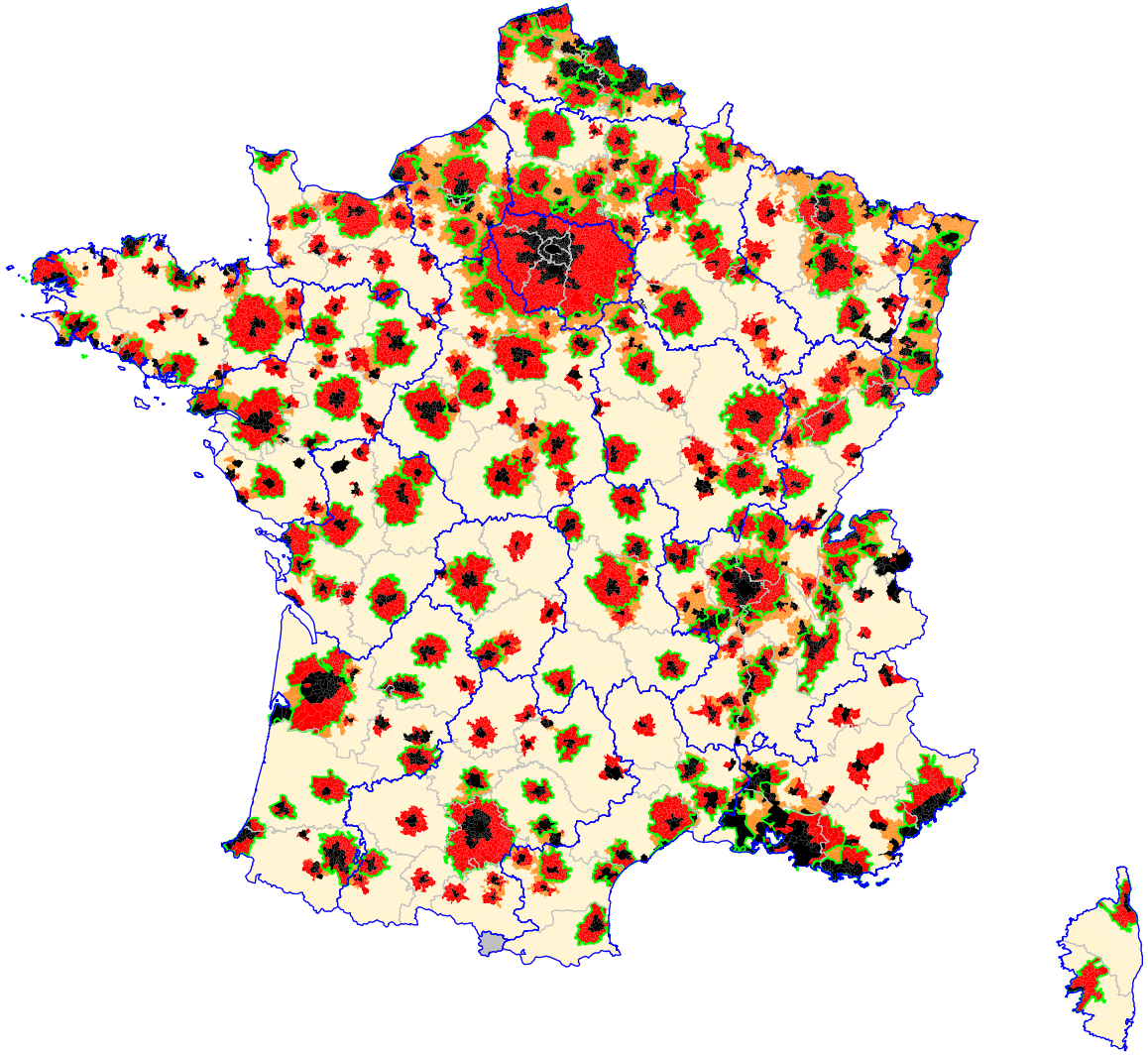

Cartographie : Direction générale des collectivités locales, DESL, octobre 2003
Copyright : Fond de carte Claritas - 2002

Catégories de communes en 1999

Aires urbaines	■	Pôles urbains	Espace à dominante urbaine
	■	Couronnes périurbaines	
	■	Communes multipolarisées	
	■	Espace à dominante rurale	

—	Limite d'aires urbaines les plus peuplées
—	Limite régionale
—	Limite départementale

Source : Insee, Ministère de l'Intérieur

LA DENSITE DE LA POPULATION

Niveau communal - 1999

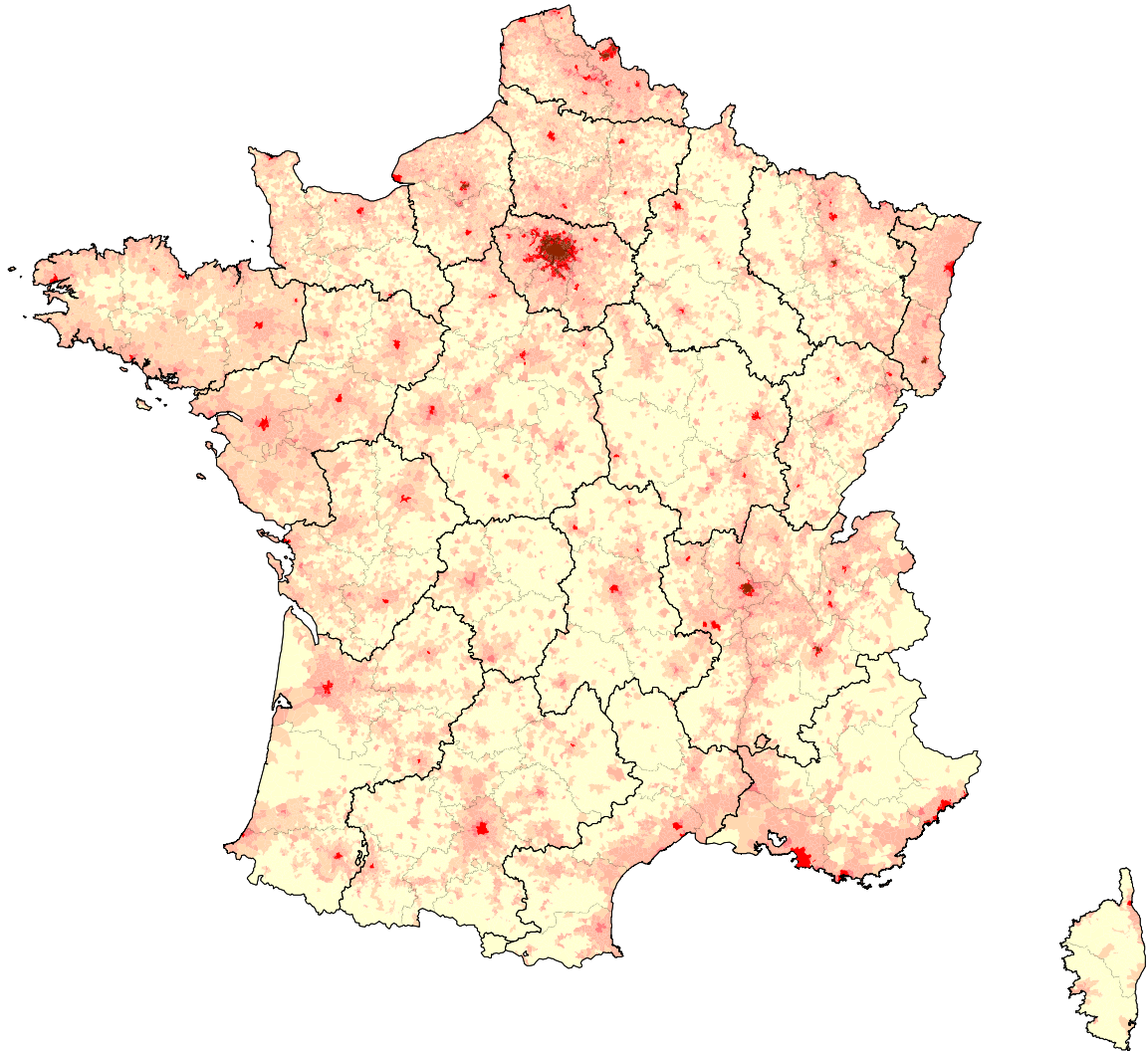

Nombre d'habitants au km carré

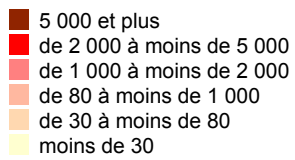

Cartographie : Direction générale des collectivités locales, DESL, octobre 2003
Copyright : Fond de carte Claritas - 2002

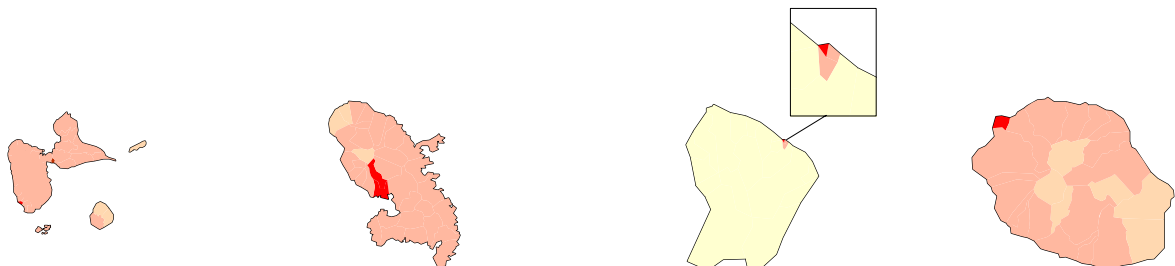

Source : Insee (RP99), Ministère de l'intérieur

1.7 – Groupements de collectivités territoriales

La coopération intercommunale permet aux communes qui se regroupent de gérer en commun des équipements ou des services publics, d'élaborer des projets de développement économique d'aménagement ou d'urbanisme à l'échelle d'un territoire plus vaste que la commune.

Les communes transfèrent aux groupements des compétences. Cette délégation d'activités confère aux établissements publics de coopération intercommunale le pouvoir décisionnel et exécutif au lieu et place des communes adhérentes moyennant une contribution financière de celles-ci (forme associative) ou par la fiscalité directe locale (forme fédérative).

- **la forme associative**, la plus répandue, dont le mode de financement est constitué des contributions budgétaires et/ou fiscalisées communales, comprend les syndicats à vocation unique (SIVU), les syndicats à vocation multiple (SIVOM) et les syndicats mixtes.

- **la forme fédérative** dont le financement provient des 4 taxes locales (taxes professionnelle, d'habitation, sur le foncier bâti et sur le foncier non bâti) regroupe les communautés urbaines (CU), les districts jusqu'en 2001, les syndicats d'agglomération nouvelle (SAN), les communautés de communes (CC), les communautés de villes (CV) jusqu'en 2000, et, depuis 2000, les communautés d'agglomération (CA).

La loi du 12 juillet 1999 relative au renforcement et à la simplification de la coopération intercommunale a créé une nouvelle forme de groupement de communes, la communauté d'agglomération et a prévu la disparition au 1^{er} janvier 2002 des districts et des communautés de villes. Au 1^{er} janvier 2008, 171 communautés d'agglomération existent.

Les groupements à fiscalité propre se sont considérablement développés avec la mise en oeuvre de la loi d'orientation relative à l'administration territoriale de la République de 1992, puis de celle de 1999. Au 1er janvier 2008, 33 636 communes sont regroupées en 2 583 groupements, regroupant près de 86,7% de la population et 91,7% des communes.

Évolution du nombre de groupements depuis 1972

	Au 1er janvier	1972	1992	1993	1994	1995	1996	1997	1998	1999	2000	2001	2002	2003	2004	2005	2006	2007	2008
à fiscalité propre :																			
CU		9	9	9	9	9	10	11	12	12	12	14	14	14	14	14	14	14	14
CA											50	90	120	143	155	162	164	169	171
CC				193	554	756	894	1 105	1 241	1 347	1 533	1 733	2 032	2 195	2 286	2 342	2 389	2 400	2 393
SAN			9	9	9	9	9	9	9	9	9	8	8	8	6	6	6	5	5
Districts		95	214	252*	290*	324	318	316	310	305	241	155	-**	-**	-**	-**	-**	-**	-**
CV				3	4	4	4	5	5	5	0	0**	-**	-**	-**	-**	-**	-**	-**
Nombre de groupements à fiscalité propre				466	866	1 102	1 235	1 446	1 577	1 678	1 845	2 000	2 174	2 360	2 461	2 524	2 573	2 588	2 583
Nombre de communes regroupées				5 071	8 973	11 516	13 566	16 240	17 760	19 128	21 347	23 497	26 870	29 754	31 428	32 308	32 923	33 413	33 636
Pop. regroupée en millions d'hab.				16,1	21,8	24,6	27,3	29,9	31,8	34,0	37,1	40,3	45,1	48,8	50,7	52,1	53,3	54,2	54,6
dont TPU :																			
Nombre de group^{ts}				18	40	48	55	78	92	111	306	511	745	934	1 028	1 103	1 162	1 200	1 224
Nombre de communes regroupées				179	389	475	548	754	869	1 058	3 289	5 728	9 161	11 958	13 362	14 404	15 145	15 859	16 336
Pop. regroupée en millions d'hab.				2,1	2,7	3,0	3,1	3,6	3,8	4,2	13,2	20,7	29,7	35,4	37,7	39,5	40,9	41,8	42,4
sans fiscalité propre :																			
SIVU		9 289	14 596	nd	14 584	14 490	14 614	nd	nd	14 885	nd	nd	nd	nd	nd	nd	12 157 ⁽¹⁾	12 149 ⁽¹⁾	11 739 ⁽¹⁾
SIVOM		1 243	2 478	nd	2 362	2 298	2 221	nd	nd	2 165	nd	nd	nd	nd	nd	nd	1 492 ⁽¹⁾	1 501 ⁽¹⁾	1 451 ⁽¹⁾
Syndicats mixtes					1 107	1 216	nd	nd	1 454	nd	nd	nd	nd	nd	nd	nd	2 687 ⁽¹⁾	2 749 ⁽¹⁾	2 943 ⁽¹⁾

nd : non disponible

TPU : Taxe Professionnelle Unique

Source : DGCL

* à fiscalité propre.

** la loi du 12 juillet 1999 prévoyait la disparition des districts et des communautés de villes qui se transforment en CU, CA ou CC au 1er janvier 2002 au plus tard.

La population regroupée correspond à la population totale au recensement de 1999 corrigée des recensements complémentaires, le cas échéant.

⁽¹⁾ Le recensement des EPCI sans fiscalité propre a été réalisé au 1er avril 2006 pour l'année 2006, au 12 novembre 2006 pour l'année 2007 et au 2 février 2008 pour l'année 2008. Il s'agit de premiers résultats depuis 1999, les chiffres pourront faire l'objet de révisions, suite à des opérations de contrôle des données.

Répartition des groupements par région

au 01/01/2008

Région :	CA	CU		CC		SAN	Total EPCI à FP	
		avec TPU	sans TPU	avec TPU	sans TPU		dont TPU	
Alsace	2	1	0	16	56	0	75	19
Aquitaine	7	1	0	77	98	0	183	85
Auvergne	6	0	0	63	34	0	103	69
Bourgogne	5	1	0	23	100	0	129	29
Bretagne	9	1	0	93	15	0	118	103
Centre	8	0	0	85	44	0	137	93
Champagne-Ardenne	4	0	0	14	100	0	118	18
Corse	2	0	0	7	10	0	19	9
Franche-Comté	4	0	0	28	63	0	95	32
Ile-de-France	29	0	0	33	39	4	105	66
Languedoc-Roussillon	9	0	0	68	55	0	132	77
Limousin	2	0	0	38	25	0	65	40
Lorraine	5	1	0	35	107	0	148	41
Midi-Pyrénées	8	0	0	93	110	0	211	101
Nord-Pas-de-Calais	11	3	0	55	24	0	93	69
Basse-Normandie	2	0	2	30	93	0	127	32
Haute-Normandie	7	0	0	14	53	0	74	21
Pays de la Loire	6	1	1	71	53	0	132	78
Picardie	5	0	0	20	58	0	83	25
Poitou-Charentes	7	0	0	39	52	0	98	46
Provence-Alpes-Côte d'Azur	14	1	0	33	44	1	93	49
Rhône-Alpes	13	1	0	97	119	0	230	111
Régions d'outre-mer	6	0	0	5	4	0	15	11
Total	171	11	3	1 037	1 356	5	2 583	1 224

Source : DGCL.

Population*, en milliers d'habitants, regroupée en groupements à fiscalité propre

au 01/01/2008

Région :	CA	CU		CC		SAN	Total EPCI à FP (en millions d'habitants)	
		avec TPU	sans TPU	avec TPU	sans TPU		dont TPU	
Alsace	268,8	457,9	0,0	292,3	686,1	0,0	1,7	1,0
Aquitaine	558,9	681,0	0,0	1 050,7	708,7	0,0	3,0	2,3
Auvergne	608,5	0,0	0,0	517,8	206,3	0,0	1,3	1,1
Bourgogne	552,2	98,0	0,0	199,6	742,5	0,0	1,6	0,8
Bretagne	1 193,1	221,6	0,0	1 575,2	142,5	0,0	3,1	3,0
Centre	1 025,5	0,0	0,0	931,4	388,9	0,0	2,3	2,0
Champagne-Ardenne	490,5	0,0	0,0	124,4	658,9	0,0	1,3	0,6
Corse	117,6	0,0	0,0	41,1	44,8	0,0	0,2	0,2
Franche-Comté	454,5	0,0	0,0	347,6	344,8	0,0	1,1	0,8
Ile-de-France	3 357,7	0,0	0,0	1 077,5	836,1	230,2	5,5	4,7
Languedoc-Roussillon	1 286,5	0,0	0,0	845,2	218,3	0,0	2,3	2,1
Limousin	270,8	0,0	0,0	341,2	118,4	0,0	0,7	0,6
Lorraine	518,9	265,5	0,0	607,0	918,3	0,0	2,3	1,4
Midi-Pyrénées	1 112,9	0,0	0,0	925,8	511,9	0,0	2,6	2,0
Nord-Pas-de-Calais	1 551,4	1 417,0	0,0	803,7	265,5	0,0	4,0	3,8
Basse-Normandie	258,3	0,0	145,6	362,6	697,3	0,0	1,5	0,6
Haute-Normandie	986,8	0,0	0,0	258,0	590,6	0,0	1,8	1,2
Pays de la Loire	706,4	572,1	194,1	1 255,2	674,5	0,0	3,4	2,5
Picardie	468,5	0,0	0,0	471,2	918,8	0,0	1,9	0,9
Poitou-Charentes	683,6	0,0	0,0	542,6	509,9	0,0	1,7	1,2
Provence-Alpes-Côte d'Azur	2 295,4	992,0	0,0	610,8	225,7	92,8	4,2	4,0
Rhône-Alpes	1 694,5	1 219,1	0,0	1 532,0	1 011,8	0,0	5,5	4,4
Régions d'outre-mer	916,8	0,0	0,0	102,0	358,0	0,0	1,4	1,0
Total	21 377,9	5 924,3	339,7	14 814,6	11 778,4	323,0	54,6	42,4

TPU : taxe professionnelle unique. - FP : fiscalité propre.

Source : DGCL.

CA : communauté d'agglomération ; CU : communauté urbaine ; CC : communauté de communes ; SAN : syndicat d'agglomération nouvelle.

* la population correspond à la population totale au recensement de 1999 corrigée des recensements complémentaires, le cas échéant.

Répartition des groupements par taille démographique*

au 01/01/2008

Groupements comportant :	CA	CU		CC		SAN	Total EPCI à FP	
		avec TPU	sans TPU	avec TPU	sans TPU		dont TPU	
moins de 700 habitants	0	0	0	0	15	0	15	0
de 700 à 999	0	0	0	4	20	0	24	4
de 1 000 à 1 999	0	0	0	17	113	0	130	17
de 2 000 à 4 999	0	0	0	145	418	0	563	145
de 5 000 à 9 999	0	0	0	316	442	0	758	316
de 10 000 à 19 999	0	0	0	332	247	1	580	333
de 20 000 à 49 999	1	0	0	209	86	1	297	211
de 50 000 à 99 999	93	2	2	13	12	2	124	110
de 100 000 à 299 999	67	3	1	1	3	1	76	72
plus de 300 000 habitants	10	6	0	0	0	0	16	16
Total	171	11	3	1 037	1 356	5	2 583	1 224
Pop. regroupée* en millions d'hab.	21,4	5,9	0,3	14,8	11,8	0,3	54,6	42,4
Nombre de communes regroupées	3 003	327	33	12 977	17 267	29	33 636	16 336

Source : DGCL.

Répartition des groupements par nombre de communes regroupées

au 01/01/2008

Groupements comportant :	CA	CU		CC		SAN	Total EPCI à FP	
		avec TPU	sans TPU	avec TPU	sans TPU		dont TPU	
2 communes	6	0	0	6	16	0	28	12
entre 3 et 5	20	0	1	126	172	2	321	148
entre 6 et 10	30	1	1	374	473	3	882	408
entre 11 et 20	59	4	1	406	527	0	997	469
plus de 20 communes	56	6	0	125	168	0	355	187
Total	171	11	3	1 037	1 356	5	2 583	1 224
Pop. regroupée* en millions d'hab.	21,4	5,9	0,3	14,8	11,8	0,3	54,6	42,4
Nombre de communes regroupées	3 003	327	33	12 977	17 267	29	33 636	16 336

Source : DGCL.

Répartition des groupements par mode de financement

au 01/01/2008

Modes de financement :	CA	CU	CC	SAN	Total EPCI à FP
Fiscalité directe locale					
4 taxes ⁽¹⁾		3	1 356		1 359
TPU ⁽¹⁾	171	11	1 037	5	1 224
Total	171	14	2 393	5	2 583
Pop. regroupée* en millions d'hab.	21,4	6,3	26,6	0,3	54,6
Nombre de communes regroupées	3 003	360	30 244	29	33 636

Source : DGCL.

⁽¹⁾ 4 taxes : 4 taxes additionnelles y compris taxe professionnelle de zone. - TPU : taxe professionnelle unique

FP : fiscalité propre

CA : communauté d'agglomération, CU : communauté urbaine CC : communauté de communes SAN : syndicat d'agglomération nouvelle

* Population prenant en compte les recensements complémentaires le cas échéant.

Composition communale des groupements à fiscalité propre

Répartition par taille démographique * des communes appartenant à un groupement à fiscalité propre

au 01/01/2008

	CA	CU	CC	SAN	Total (1)	Total France entière (2)	Poids dans l'ensemble (1)/(2)
Nombre de communes de :							
moins de 700 habitants	671	24	21 548	1	22 244	24 387	91,2%
de 700 à 999	280	10	2 548	1	2 839	3 047	93,2%
de 1 000 à 1 999	596	48	3 407	1	4 052	4 346	93,2%
de 2 000 à 4 999	652	85	1 987	6	2 730	2 924	93,4%
de 5 000 à 9 999	362	80	498	9	949	1 030	92,1%
de 10 000 à 19 999	202	53	200	5	460	507	90,7%
de 20 000 à 49 999	165	43	50	6	264	322	82,0%
de 50 000 à 99 999	49	7	6	0	62	83	74,7%
de 100 000 à 299 999	24	8	0	0	32	32	100,0%
plus de 300 000 habitants	2	2	0	0	4	5	80,0%
Total	3 003	360	30 244	29	33 636	36 683	91,7%

* Population prenant en compte les recensements complémentaires le cas échéant.

Source : DGCL.

Répartition par type de zonage des communes appartenant à un groupement à fiscalité propre

L'Insee a élaboré, en métropole seulement, un type de zonage fondé non seulement sur la continuité du bâti mais encore sur les flux de déplacement domicile-travail. Il permet de distinguer les pôles urbains, les communes péri-urbaines et l'espace à dominante rurale.

Le tableau ci-dessous répartit les communes appartenant à un groupement à fiscalité propre selon cette typologie.

au 01/01/2008

Nombre de communes appartenant à :	CA	CU	CC	SAN	Total (1)	Total métropole (2)	Poids dans l'ensemble (1)/(2)
pôle urbain	1 327	275	1 248	19	2 869	3 102	92,5%
péri-urbain	1 471	83	12 281	9	13 844	14 935	92,7%
espace à dominante rurale	170	2	16 663	1	16 836	18 532	90,8%
Total	2 968	360	30 192	29	33 549	36 569	91,7%

Source : DGCL.

Répartition de la population selon la fiscalité de l'EPCI d'appartenance de 1999 à 2008

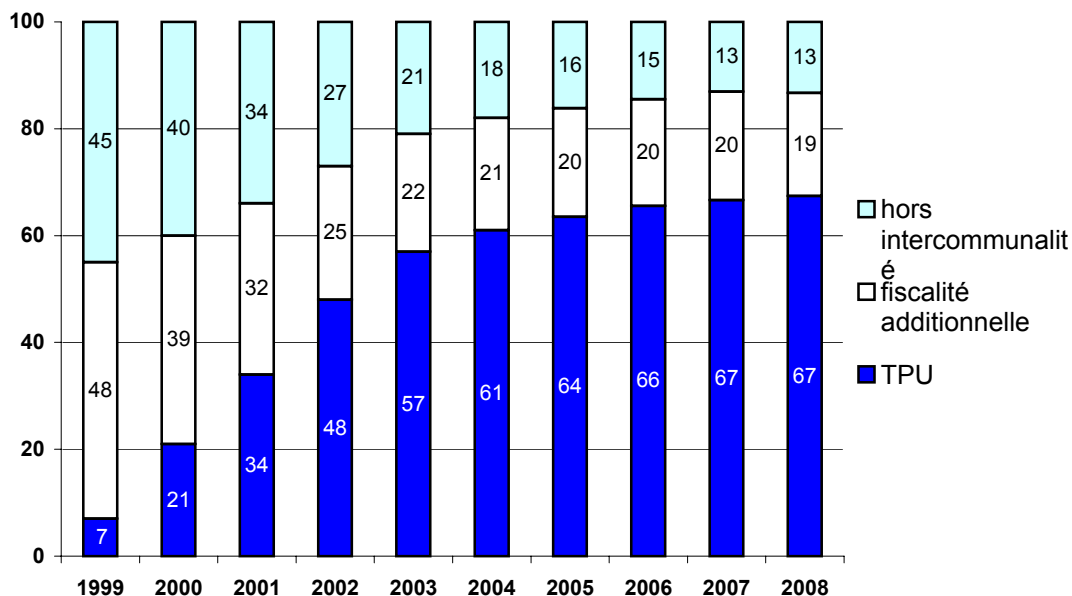

Nombre de groupements

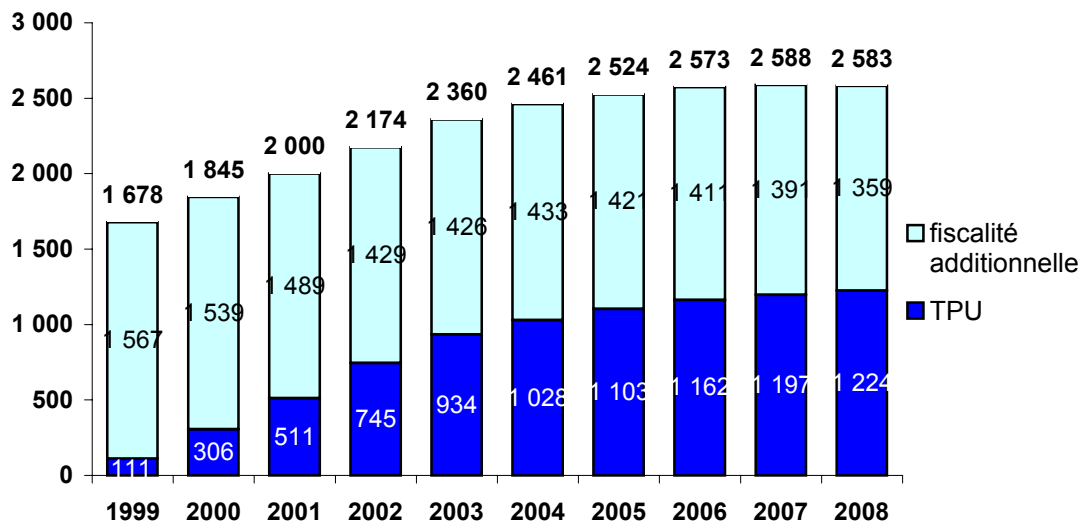

Nombre de communes regroupées

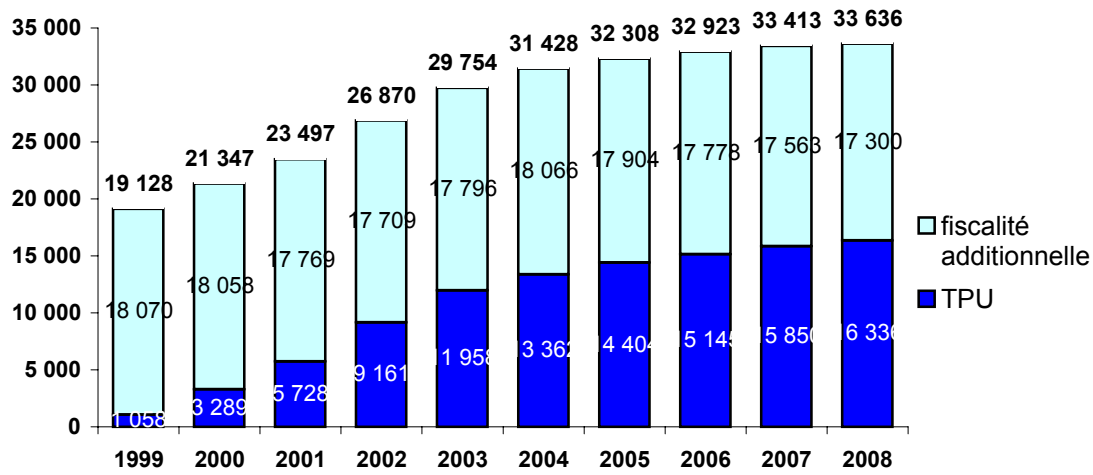

Population regroupée

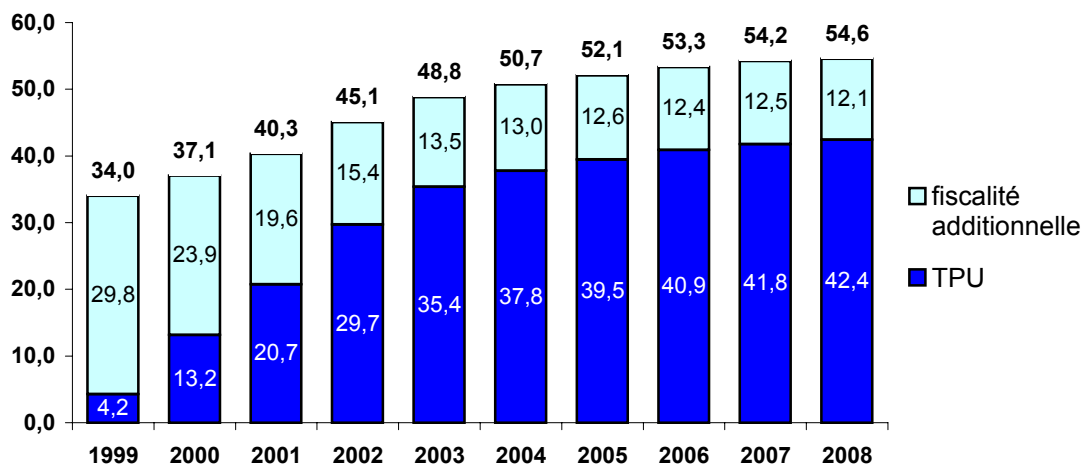

Les principaux groupements à fiscalité propre au 01/01/2008

La population est la population totale au recensement général de la population de 1999 prenant en compte les recensements complémentaires le cas échéant.

Liste des communautés urbaines

au 01/01/2008			
N° du départ.	Nom	Nombre de communes	Population
13	Marseille Provence Métropole (à TPU)	18	991 953
29	Brest Métropole Océane (à TPU)	8	221 600
33	Bordeaux (à TPU)	27	680 973
44	Nantes Métropole (à TPU)	24	572 147
50	Cherbourg (à fiscalité additionnelle)	5	92 190
54	Grand Nancy (à TPU)	20	265 483
59	Lille Métropole (à TPU)	85	1 110 035
59	Dunkerque Grand Littoral (à TPU)	18	212 241
61	Alençon (à fiscalité additionnelle)	19	53 376
62	Arras (à TPU)	24	94 769
67	Strasbourg (à TPU)	28	457 928
69	Grand Lyon (à TPU)	57	1 219 111
71	Le Creusot - Montceau les Mines (à TPU)	18	98 025
72	Le Mans Métropole (à fiscalité additionnelle)	9	194 138
Total général		360	6 263 969

Source : DGCL.

Liste des syndicats d'agglomération nouvelle (SAN)

au 01/01/2008			
N° du départ.	Nom	Nombre de communes	Population
13	Ouest Provence	6	92 843
77	Val d'Europe	5	22 682
77	Marne-la-Vallée - Val Maubuée	6	89 973
77	Sénart-Ville Nouvelle	8	101 514
91	Sénart-en-Essonne	4	15 983
Total général		29	322 995

Source : DGCL.

Liste des communautés d'agglomération

au 01/01/2008			
N° du départ.	Nom	Nombre de communes	Population
01	Bourg en Bresse	15	72 170
02	Saint Quentin	20	78 327
02	Soissonais	28	54 214
03	Vichy Val d'Allier	23	77 228
03	Montluçonnaise	10	66 030
03	Moulins	26	57 763
06	Moyen Pays Provençal - Pôle Azur Provence	5	67 769
06	La Riviera Française	10	64 941
06	Nice - Côte d'Azur	24	500 254
06	Sophia Antipolis	16	162 635
08	Charleville-Mézières Coeur d'Ardenne	8	76 585
10	Troyenne - CAT	11	125 051
11	Carcassonnais	21	70 403
11	la Narbonnaise	18	80 939
12	Grand Rodez	8	53 557
13	Salon-Etang de Berre-Durance	17	124 349
13	Pays d'Aubagne et de l'Etoile	11	92 919
13	Pays d'Aix en Provence	34	340 270
13	L'Ouest de l'Étang Berre	3	66 696
13	Arles - Crau - Camargue - Montagnette	5	77 644
14	Caen la Mer	29	228 212
15	Bassin d'Aurillac	22	58 296
16	Grand Angoulême	15	110 108
17	La Rochelle	18	151 159
17	Pays Rochefortais	18	57 940
17	Royan Atlantique	31	72 409
18	Bourges Plus	14	104 846
19	Brive	15	79 725
2A	Pays Ajaccien	10	66 260

au 01/01/2008			
N° du départ.	Nom	Nombre de communes	Population
2B	Bastia	5	51 322
21	Grand Dijon	22	251 679
21	Beaune, Côte et Sud		
	Communauté Beaune-Chagny-Nolay	54	52 946
22	CABRI - agglomération de Saint Brieuc	14	114 241
22	Lannion Trégor	20	54 395
24	Périgourdine	13	69 737
25	Grand Besançon	59	178 708
25	Pays de Montbéliard	29	125 717
27	Seine - Eure	29	60 746
27	Évreux	37	84 552
27	Les Portes de l'Eure	41	57 494
28	Chartres Métropole	7	90 245
28	Drouais	19	55 573
29	Quimper Communauté	7	89 437
29	Morlaix-Communauté	28	65 555
30	Grand Alès en Cévennes	16	75 584
30	Nîmes Métropole	23	216 582
31	Grand Toulouse	25	617 576
31	Sicoval	36	66 482
31	Muretin	14	68 057
33	Bassin d'Arcachon Sud - Pôle Atlantique	4	60 227
34	Montpellier Agglomération	31	378 879
34	Béziers Méditerranée	13	106 479
34	Hérault Méditerranée	19	63 095
34	Bassin de Thau	8	87 866
35	Rennes Métropole	37	399 892
35	Saint Malo Agglomération	17	82 633
35	Vitré communauté	37	61 670

Liste des communautés d'agglomération (suite)

<i>au 01/01/2008</i>								
N° du départ.	Nom	Nombre de communes	Population	N° du départ.	Nom	Nombre de communes	Population	
36	Castelroussine	11	79 700	73	Chambéry Métropole	24	121 721	
37	Tours Plus	14	268 800	73	Lac du Bourget	18	52 934	
38	Pays Viennois	18	67 476	74	Annécienne	13	138 038	
38	Grenoble Alpes Métropole	26	399 043	74	Annemasse - les Voirons - agglomération	12	75 129	
38	Pays Voironnais	34	86 701	76	Elbeuf - Boucle de Seine	10	57 036	
38	Porte de l'Isère	20	91 868	76	Rouennaise	45	413 249	
39	Grand Dôle	41	52 827	76	Havraise- CODH	17	259 114	
40	Marsan	18	53 212	76	La Région Dieppoise	16	54 622	
40	Grand Dax	20	52 474	77	Melun Val de Seine	14	105 410	
41	Blois "Agglopolys"	26	92 545	77	Marne et Gondoire	15	53 498	
42	Le Grand Roanne	6	73 009	77	Pays de Meaux	18	82 323	
42	Saint Etienne Métropole	43	392 041	78	Mantes en Yvelines (CAMY)	12	84 346	
42	Loire-Forez	45	73 687	78	Saint Quentin en Yvelines	7	147 573	
43	Puy-en-Velay	28	61 451	79	Niort	29	102 789	
44	La Presqu'île de Guérande - Atlantique (CAP Atlantique)	15	69 847	80	Amiens Métropole	33	180 963	
44	Région Nazairienne et de l'Estuaire (CARENE)	10	116 705	81	Castres Mazamet	16	83 906	
45	Montargoise et des Rives du Loing	10	58 991	81	L'Albigeois	17	79 979	
45	Orléans - Val de Loire	22	274 833	82	Pays de Montauban et des Trois Rivières	7	63 451	
47	Agen	7	63 981	83	Fréjus - Saint Raphaël	2	81 908	
49	Angers Loire Métropole	31	272 333	83	Dracénoise	16	87 886	
49	Saumur Loire Développement	32	65 633	83	Toulon Provence Méditerranée	11	403 743	
49	Choletais	13	82 707	84	Ventoux Comtat Venaissin	25	62 233	
51	Reims	6	220 101	84	Grand Avignon	12	162 144	
51	Châlons en Champagne	12	68 732	86	Poitiers	12	133 988	
53	Laval Agglomération	20	99 134	86	Pays Châtelleraudais	12	55 211	
56	Pays de Lorient	19	190 138	87	Limoges Métropole	17	191 094	
56	Pays de Vannes Agglomération	24	135 119	90	Belfortaine	30	97 269	
57	Sarreguemines Confluences	25	53 125	91	Évry Centre Essonne	5	105 489	
57	Metz Métropole (CA 2M)	40	230 586	91	Plateau de Saclay	10	96 643	
57	Forbach - Porte de France	21	85 022	91	Seine-Essonne	5	63 418	
57	Val de Fensch	10	69 885	91	Val d'Orge	9	122 109	
57	Portes de France-Thionville	13	80 263	91	Val d'Yerres	6	86 603	
58	Nevers	10	73 132	91	Sénart Val de Seine	3	76 262	
59	Cambrai	23	62 321	91	Les Lacs de l'Essonne	2	55 149	
59	Maubeuge Val de la Sambre	22	104 327	91	Europ'Essonne	10	122 977	
59	La Porte du Hainaut	39	149 761	92	Les Hauts de Bièvre	7	173 337	
59	Valenciennes Métropole	35	194 961	92	Arc de Seine	5	160 720	
59	Douaisis	35	157 512	92	Val-de-Seine	2	129 796	
60	Beauvaisis	31	81 338	92	Cœur de Seine	3	55 115	
60	La Région de Compiègne	15	73 659	92	Sud de Seine	4	140 057	
61	Pays de Flers	14	30 136	93	Clichy S/ Bois - Montfermeil	2	52 578	
62	L'Artois	59	209 776	93	Plaine Commune	8	309 860	
62	Hénin Carvin	14	126 343	94	Val de Bièvre	7	186 362	
62	Lens - Liévin	36	253 763	94	La Vallée de la Marne	2	58 643	
62	Saint Omer	19	67 548	94	Haut Val de Marne	7	102 604	
62	Boulonnais	22	124 799	94	Plaine Centrale du Val de Marne	3	136 672	
62	Calaisis	5	100 256	95	Argenteuil - Bezons	2	121 896	
63	Clermont Communauté	21	287 684	95	Cergy-Pontoise	12	187 196	
64	Bayonne Anglet Biarritz	3	109 259	95	Val de France	4	137 187	
64	Pau - Pyrénées	14	150 033	95	Val et Forêt	6	100 832	
65	Grand Tarbes (CAGT)	12	79 859	95	La Vallée de Montmorency	8	103 019	
66	Perpignan Méditerranée	24	206 631	972	L'Espace Sud de la Martinique	12	112 787	
68	Mulhouse Sud Alsace	16	173 841	972	Centre de la Martinique	4	170 125	
68	Colmar	9	94 955	974	CIVIS (Communauté Villes Solidaires)	5	142 201	
69	Villefranche-sur-Saône	4	50 656	974	Intercommunale de la Réunion Est (CIREST)	6	111 944	
71	Chalon - Val de Bourgogne	39	110 858	974	Territoire de la Côte Ouest (TCO)	5	195 320	
71	Maconnais - Val de Saône	26	63 617	974	Intercommunale du Nord de la Réunion (CINOR)	3	184 412	
Total général						3 003	21 377 932	

**La Taxe Professionnelle Unique
Part de la population départementale regroupée
dans un établissement à TPU**

Au 1er janvier 1999

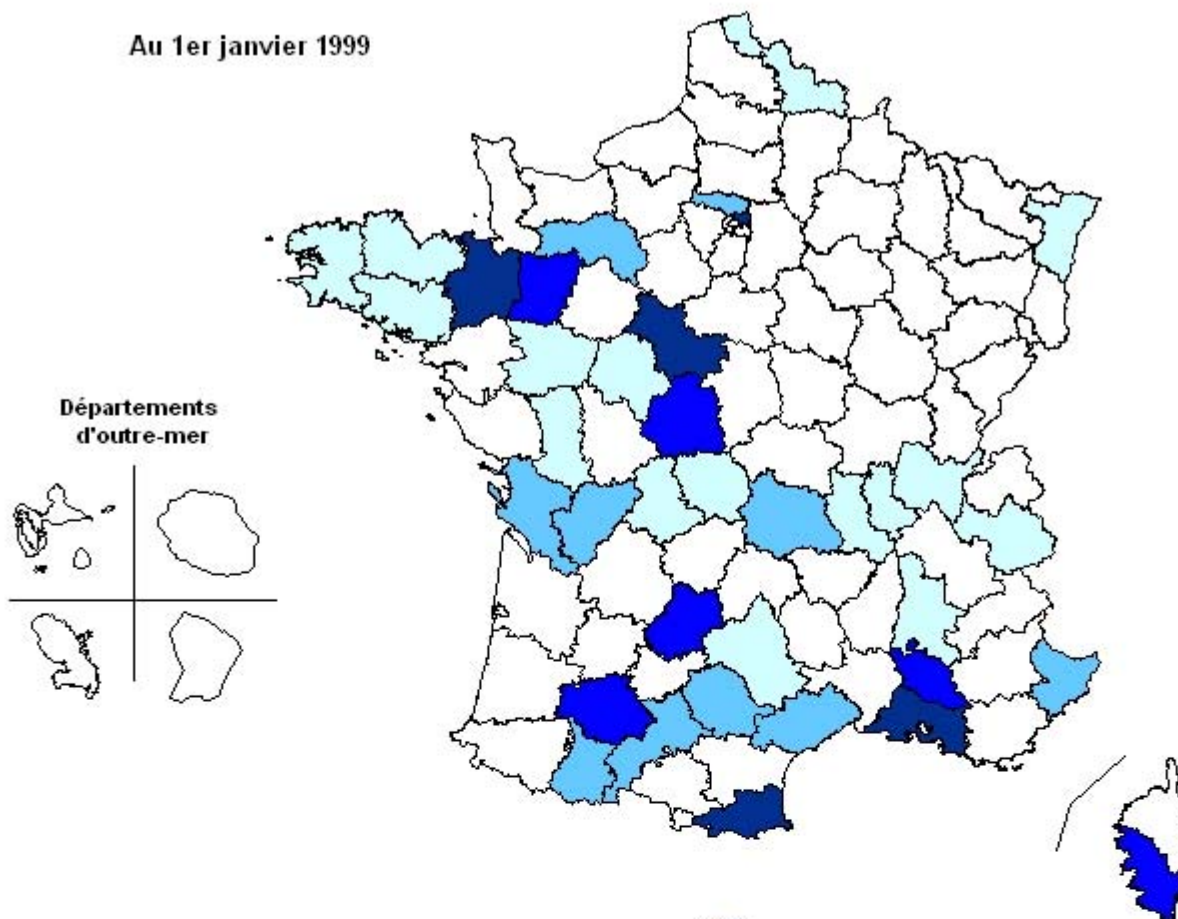

Au 1er janvier 2008

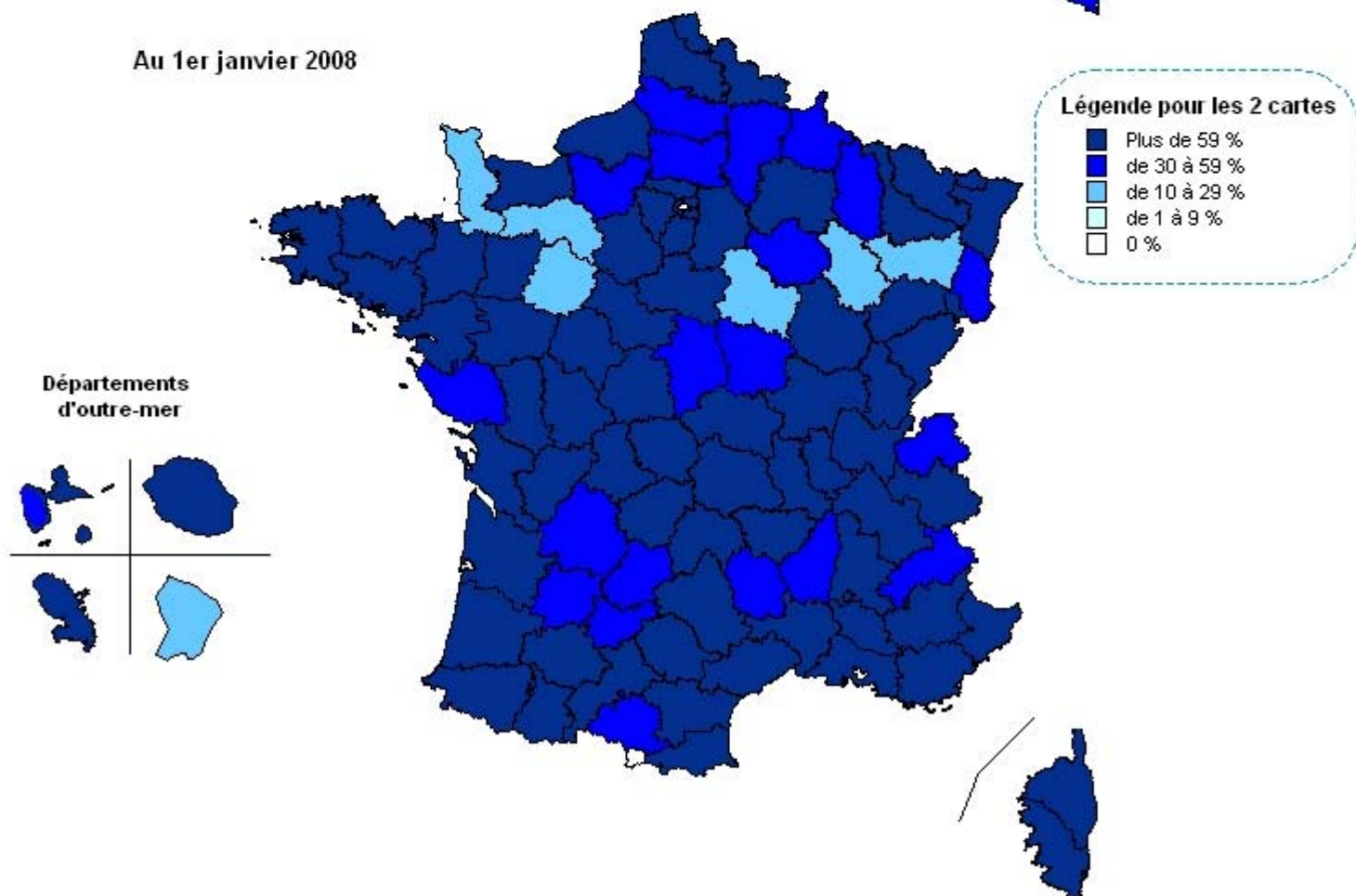

L'intercommunalité à fiscalité propre au 1er janvier 2008

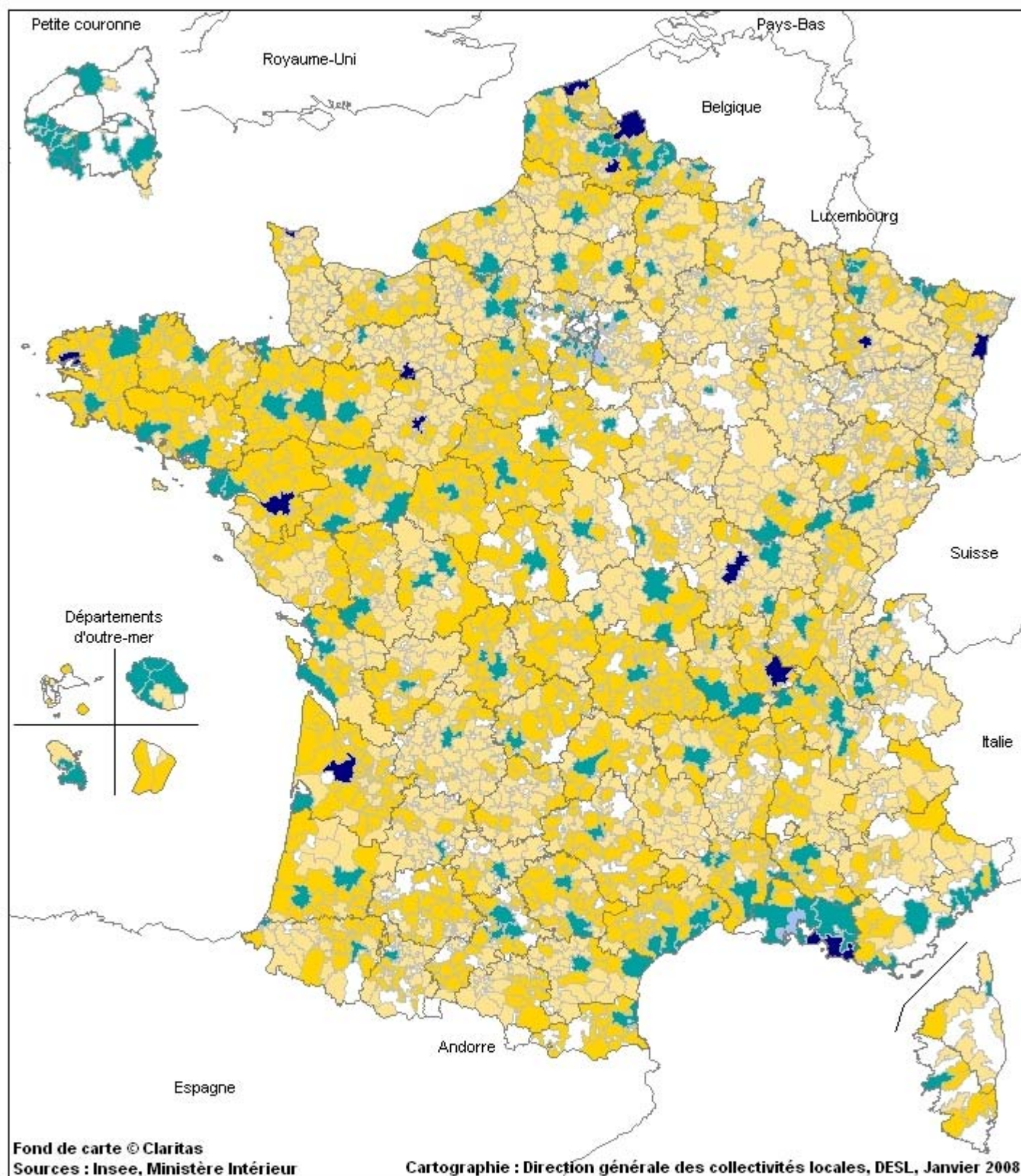

- Communauté de communes à fiscalité additionnelle
- Communauté de communes à TPU (Taxe Professionnelle Unique)
- Communauté urbaine
- Communauté d'agglomération
- Syndicat d'agglomération nouvelle

**Répartition des départements
en fonction du nombre d'EPCI
à fiscalité propre en 2008**

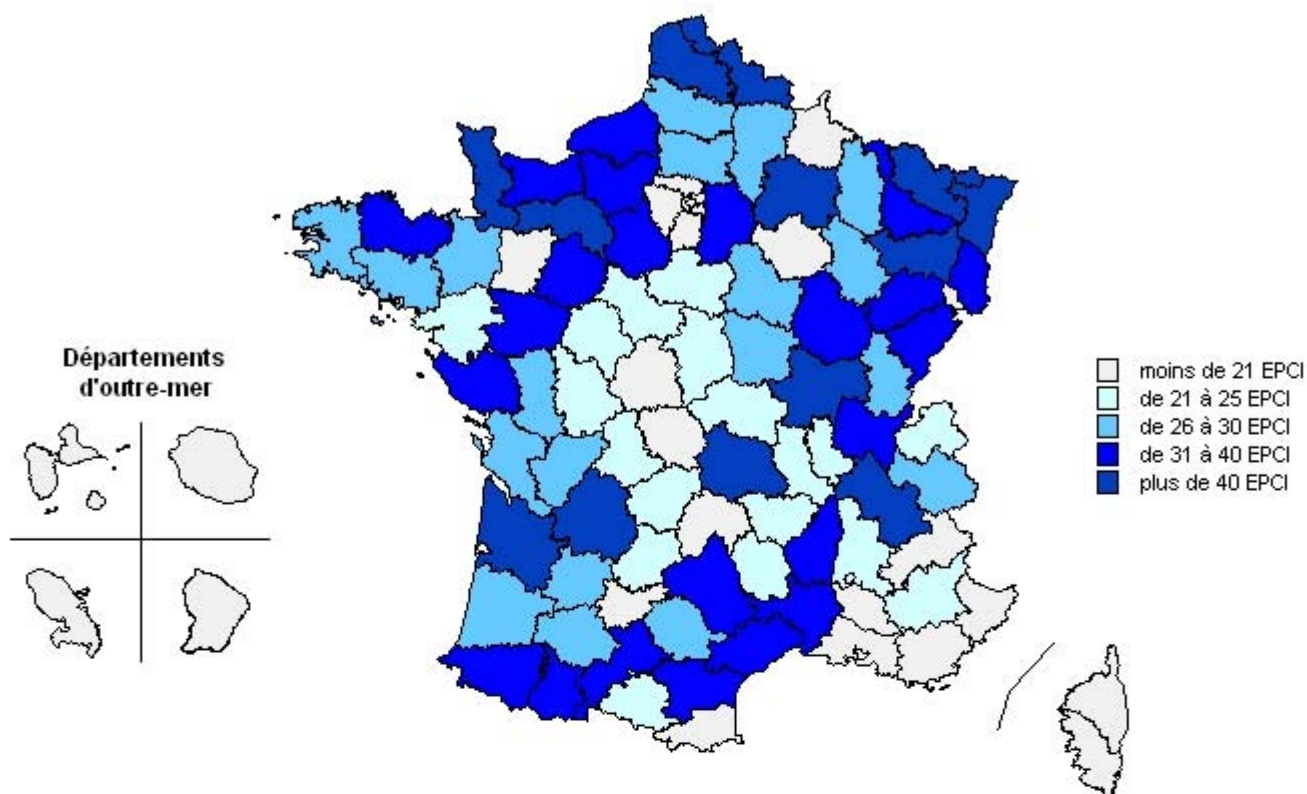

**Répartition des départements
en fonction de la population regroupée
en EPCI à fiscalité propre en 2008**

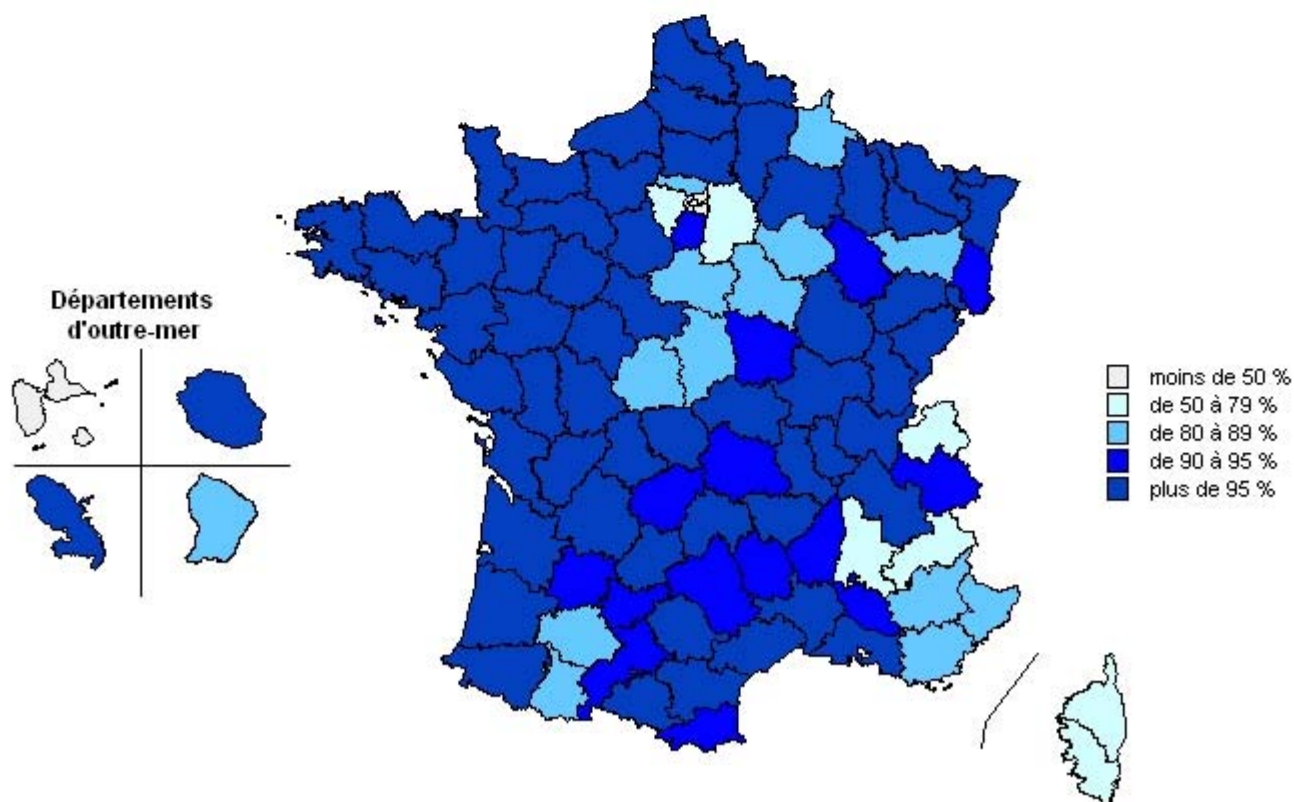

2

Les administrations publiques en comptabilité nationale

	Page
2.1 - Les comptes de l'État et des administrations publiques locales en 2006	31
2.2 - Les administrations publiques locales dans les comptes de la Nation 2006	32
2.3 - Les prélèvements obligatoires	33
2.4 - Les comptes des administrations publiques	36

Les données figurant dans ce chapitre sont établies selon les concepts de la comptabilité nationale.

source : Insee, Rapport sur les comptes de la Nation 2006.

Remarques méthodologiques

Les comptes nationaux sont désormais établis selon le **Système européen de comptabilité nationale** (SEC 95), adopté par tous les pays de l'Union européenne et qui reproduit très largement un système préparé sous l'égide de l'ONU (le SNC 93).

Les comptes de la Nation ont fait l'objet d'un rebasage sur l'année 2000, il en résulte certaines différences avec les résultats publiés antérieurement, en sus des révisions habituelles sur les deux années qui précèdent.

Sans introduire de bouleversement, le SEC 95 apporte plusieurs changements et améliorations, qui conduisent notamment à revoir le classement de certaines unités dans les secteurs institutionnels en fonction du caractère marchand ou non marchand de leur activité : une unité publique est qualifiée de marchande lorsque sa production est cédée à des prix économiquement significatifs (c'est-à-dire couvrant plus de 50% des coûts de production). Par ailleurs, les départements d'outre-mer font partie du territoire national et sont pris en compte dans les comptes nationaux.

Dans ce chapitre, les opérations financières des collectivités locales sont donc retracées dans les concepts de la comptabilité nationale, différents de ceux de la comptabilité publique.

APUL et collectivités locales : définitions différentes...

En comptabilité nationale, les collectivités locales font partie du sous-secteur "Administrations publiques locales" (APUL). Les comptes des APUL présentent des résultats différents de ceux qui sont obtenus pour les collectivités locales en termes de comptabilité publique (comptes de gestion ou comptes administratifs). Les écarts les plus significatifs résultent des considérations suivantes.

Le champ des APUL est plus large que celui des collectivités locales ...

Le champ des APUL est plus large que celui des collectivités locales : hormis les collectivités territoriales (régions, départements, communes), leurs groupements à fiscalité propre (communautés urbaines, communautés d'agglomération et de communes), certains autres groupements (SIVU, SIVOM...) et leurs services annexes, figurent également les organismes divers d'administration locale (chambres d'agriculture, de commerce, des métiers, organismes consulaires, sociétés d'aménagement foncier et d'équipement rural (SAFER) ...).

A l'inverse, certains syndicats de communes et les régies sont désormais exclus du champ des APUL lorsque le produit de leurs ventes couvre plus de 50% de leurs coûts de production.

élimination des doubles comptes ...

L'établissement du compte des APUL s'effectue par consolidation des mouvements entre collectivités : par exemple, les subventions que versent les régions aux communes sont neutralisées, alors qu'en comptabilité publique, les flux financiers sont maintenus en dépenses des régions et en recettes des communes.

non prise en compte des mouvements financiers ...

En comptabilité nationale, les mouvements de dette (emprunts nouveaux et remboursements de dette ancienne) ne sont pas retracés, alors qu'ils représentent une part élevée des budgets locaux (environ 10% des recettes totales).

Les comptes nationaux d'une année n sont dorénavant évalués en trois étapes au lieu de quatre en base 80 : une fois en avril $n+1$ (compte dit provisoire), une deuxième fois en $n+2$ (compte dit semi-définitif), une troisième fois en $n+3$ (compte définitif). En outre, des premiers résultats sur les administrations publiques, associés à la notification à la Commission européenne, sont publiés mi-mars.

Pour plus d'informations, on se reportera aux différentes publications ayant trait à l'établissement des comptes nationaux (site internet de l'Insee : www.insee.fr).

2.1 - Les comptes de l'État et des administrations publiques locales en 2006

Comptes de la Nation 2006	ÉTAT	APUL (administrations publiques locales)	<i>en milliards d'euros</i> Références nationales
Total des dépenses	380,40	199,30	
dont			Produit intérieur brut (PIB)
- consommation intermédiaire	22,17	41,30	1 792,0
- rémunération des salariés	116,08	55,11	
- intérêts de dette	38,72	3,16	
- prestations et autres transferts	196,47	52,11	
• prestations et transferts sociaux	55,14	16,98	Formation brute de capital fixe (FBCF)
• subventions versées	6,42	12,71	
• autres transferts courants	108,85	18,30	
• transferts en capital	26,06	4,12	
- FBCF	6,26	43,51	366,4
Total des ressources	333,2	194,74	
dont			
- impôts et cotisations sociales	305,10	101,79	
• impôts sur la production et les importations	160,24	73,04	
• impôts courants sur le revenu, le patrimoine...	111,12	13,77	
• impôts en capital	8,35	0,00	
• transferts de recettes fiscales	-14,26	14,52	
• cotisations sociales	40,47	0,47	
- autres ressources	28,07	92,95	
• recettes de production	5,8	30,73	
• revenus de la propriété	6,9	2,06	
• autres transferts	15,3	60,15	
Besoin (-) ou capacité (+) de financement	-47,23	-4,56	
en % du produit intérieur brut	-2,64%	-0,25%	

Les données font l'objet d'une consolidation en comptabilité nationale.

Source : Insee, rapport sur les comptes de la Nation 2006.

2.2 - Les administrations publiques locales dans les comptes de la Nation 2006

Dépenses totales des APUL

· en milliards d'euros

2005 :	187,8	(+5,2%)
2006 :	199,3	(+6,1%)

· en pourcentage des dépenses de l'État

2005 :	48,4%
2006 :	52,4%

Valeur ajoutée brute des APUL

· en milliards d'euros

2005 :	79,7	(+4,6%)
2006 :	83,0	(+4,1%)

· en pourcentage du PIB

2005 :	4,6%
2006 :	4,6%

Production marchande des APUL

(eau, assainissement, transports, hors services concédés) :

25,45 milliards d'euros

(État : 5,4 milliards d'euros)

FBCF des APUL

43,5 milliards d'euros

soit : 11,9% de la FBCF de la Nation
et 72,4% de la FBCF des administrations publiques (État : 6,26 milliards d'euros)

Dépenses de redistribution des APUL

(prestations sociales, subventions, ...)

en milliards d'euros:

2005 :	49,73	(+4,4%)
2006 :	52,11	(+4,8%)
soit	26,1% des dépenses totales	

Rémunérations des salariés

en milliards d'euros

2005 :	52,76	(+4,1%)
2006 :	55,11	(+4,5%)
(État:	116,1	milliards d'euros)

	2001	2002	2003	2004	2005	2006
Produit intérieur brut						
en milliards d'euros	1 497,17	1 548,56	1 594,81	1 660,19	1 717,92	1 791,95
croissance						
en euros courants	+3,9%	+3,4%	+3,0%	+4,1%	+3,5%	+4,3%
en prix	+2,0%	+2,4%	+1,9%	+1,6%	+1,7%	+2,3%
en volume	+1,9%	+1,0%	+1,1%	+2,5%	+1,7%	+2,0%
FBCF de la Nation						
en milliards d'euros	291,64	290,55	300,45	320,39	340,68	366,43
croissance						
en euros courants	+3,9%	-0,4%	+3,4%	+6,6%	+6,3%	+7,6%
en prix	+1,5%	+1,3%	+1,1%	+2,9%	+2,2%	+3,7%
en volume	+2,4%	-1,7%	+2,2%	+3,6%	+4,0%	+3,7%
FBCF des APU						
en milliards d'euros	45,06	45,32	48,99	51,59	56,88	60,11
croissance						
en euros courants	+1,4%	+0,6%	+8,1%	+5,3%	+10,3%	+5,7%
en volume	-0,1%	-0,7%	+6,9%	+2,3%	+7,9%	+1,9%
FBCF des APUL						
en milliards d'euros	31,63	31,30	33,17	36,00	39,47	43,51
croissance						
en euros courants	+1,2%	-1,0%	+6,0%	+8,5%	+9,6%	+10,2%
en volume	-0,3%	-2,3%	+4,8%	+5,4%	+7,3%	+6,3%

FBCF : Formation brute de capital fixe.

APU : Administrations publiques ; APUL : Administrations publiques locales.

2.3 - Les prélèvements obligatoires

Les prélèvements obligatoires (PO) habituellement calculés en comptabilité nationale, ont fait aussi l'objet de certaines modifications de calcul avec la mise en place du système comptable SEC 95.

Les prélèvements obligatoires comprennent les impôts et taxes et les cotisations sociales. Ils sont calculés après prélèvements sur recettes de l'État à destination des APUL, de la Sécurité Sociale et de l'Union européenne.

Les prélèvements obligatoires revenant aux APUL comportent :

- les transferts de recettes fiscales en provenance de l'État, correspondant aux compensations, dégrèvements et exonérations au titre des quatre taxes directes locales (mais pas celles liées à la réforme fiscale amorcée en 1999 : suppression progressive de la part salaires...) ;
- les autres concours financiers de l'État (DGF, DGD ...) ne sont plus retracés ici ;

- les impôts directement perçus par les APUL, à savoir l'ensemble des impôts traditionnels, directs et indirects, à l'exception de certains impôts considérés comme le paiement d'un service (exemple : la taxe pour enlèvement des ordures ménagères ne figure plus dans les PO d'après le SEC 95).

	2001	2002	2003	2004	2005	2006
Taux national de prélèvements obligatoires en % du PIB*	43,8%	43,1%	42,9%	43,2%	43,8%	44,2%
· dont impôts	27,8%	27,1%	26,7%	27,1%	27,6%	27,9%
· dont cotisations sociales	16,0%	16,0%	16,2%	16,1%	16,2%	16,3%
Prélèvements obligatoires revenant aux APUL en % du PIB*	4,97%	4,94%	5,01%	5,29%	5,54%	5,65%
· dont prélèvements sur recettes						
fiscales de l'État	0,84%	0,82%	0,83%	0,76%	0,75%	0,81%
· dont fiscalité locale	4,13%	4,12%	4,19%	4,53%	4,79%	4,84%

* PIB : Produit intérieur brut.

Source : Insee, Rapport sur les comptes de la Nation 2006.

Évolution des prélèvements obligatoires (en milliards d'euros)

	2001	2002	2003	2004	2005	2006
(1) Impôts après transfert de l'État aux APUL, à la SS, à l'UE, perçus par :						
· Administrations publiques centrales dont État	246,50 236,17	247,27 234,01	249,88 236,16	278,94 264,46	286,50 271,78	280,75 264,63
· Administrations publiques locales	74,37	76,46	79,92	87,85	95,12	101,32
· Sécurité sociale	86,89	88,56	90,48	79,48	88,09	113,16
· Union européenne	8,95	7,14	5,13	3,83	4,52	4,67
(2) Cotisations sociales	238,99	248,36	258,82	266,88	278,86	292,59
(1) + (2) = Prélèvements obligatoires	655,70	667,78	684,22	716,96	753,09	792,49

Impôts encaissés avant transfert de l'État aux APUL, à la SS et à l'UE (en milliards d'euros)

Impôts	2001	2002	2003	2004	2005	2006
· Administrations publiques centrales dont État	263,26 252,89	264,36 251,02	267,53 253,79	296,29 281,80	299,16 284,42	295,03 278,88
· Administrations publiques locales	61,84	63,75	66,75	75,27	82,25	86,80
· Sécurité sociale	80,45	82,22	83,94	72,51	86,07	111,07
· Union européenne	8,95	7,14	5,13	3,83	4,52	4,67

SS : Sécurité sociale.

UE : Union européenne.

Source : Rapport sur les comptes de la Nation 2006.

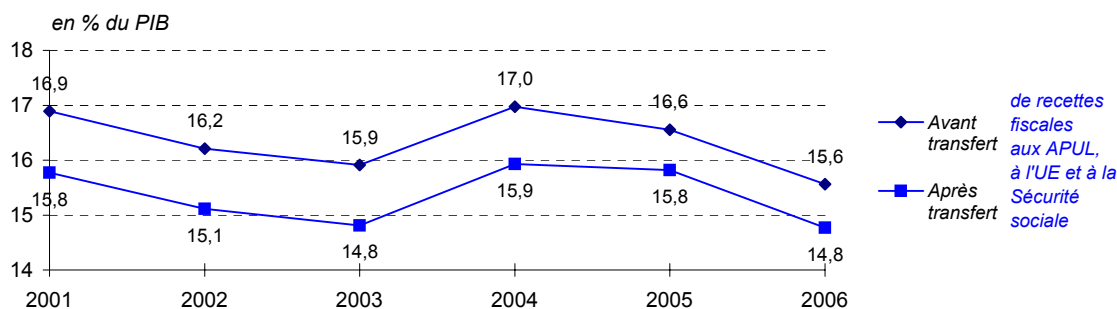
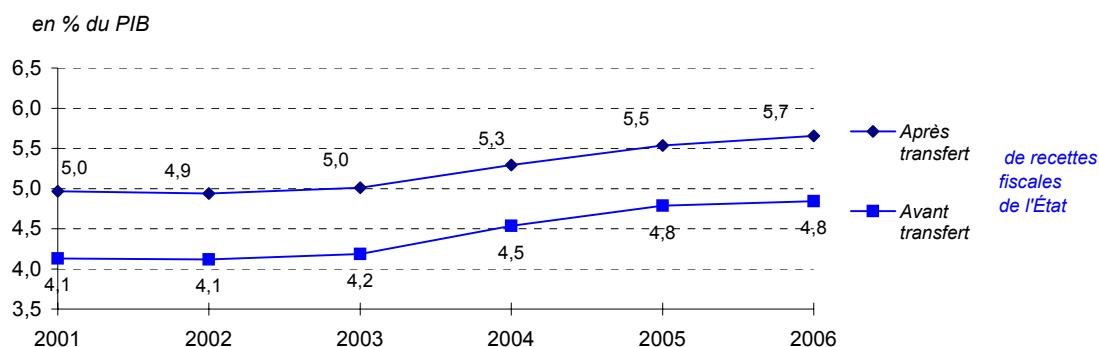
Évolution des prélèvements obligatoires de l'État**Évolution des prélèvements obligatoires des APUL**

Évolution des prélèvements obligatoires (en % du PIB)

	2001	2002	2003	2004	2005	2006
(1) Impôts après transfert de l'État aux APUL, à la SS, à l'UE, perçus par :	27,8%	27,1%	26,7%	27,1%	27,6%	27,9%
· Administrations publiques centrales dont État	16,46% 15,77%	15,97% 15,11%	15,67% 14,81%	16,80% 15,93%	16,68% 15,82%	15,67% 14,77%
· Administrations publiques locales	4,97%	4,94%	5,01%	5,29%	5,54%	5,65%
· Sécurité sociale	5,8%	5,7%	5,7%	4,8%	5,1%	6,3%
· Union européenne	0,6%	0,5%	0,3%	0,2%	0,3%	0,3%
(2) Cotisations sociales	16,0%	16,0%	16,2%	16,1%	16,2%	16,3%
(1) + (2) = Prélèvements obligatoires	43,8%	43,1%	42,9%	43,2%	43,8%	44,2%

Impôts encaissés avant transfert de l'État aux APUL, à la SS et à l'UE

Impôts	27,8%	27,1%	26,7%	27,1%	27,6%	27,9%
· Administrations publiques centrales dont État	17,58% 16,89%	17,07% 16,21%	16,77% 15,91%	17,85% 16,97%	17,41% 16,56%	16,46% 15,56%
· Administrations publiques locales	4,13%	4,12%	4,19%	4,53%	4,79%	4,84%
· Sécurité sociale	5,4%	5,3%	5,3%	4,4%	5,0%	6,2%
· Union européenne	0,6%	0,5%	0,3%	0,2%	0,3%	0,3%

SS : Sécurité sociale.

UE : Union européenne.

Source : Rapport sur les comptes de la Nation 2006.

Structure des prélèvements obligatoires (après transferts de l'État) :

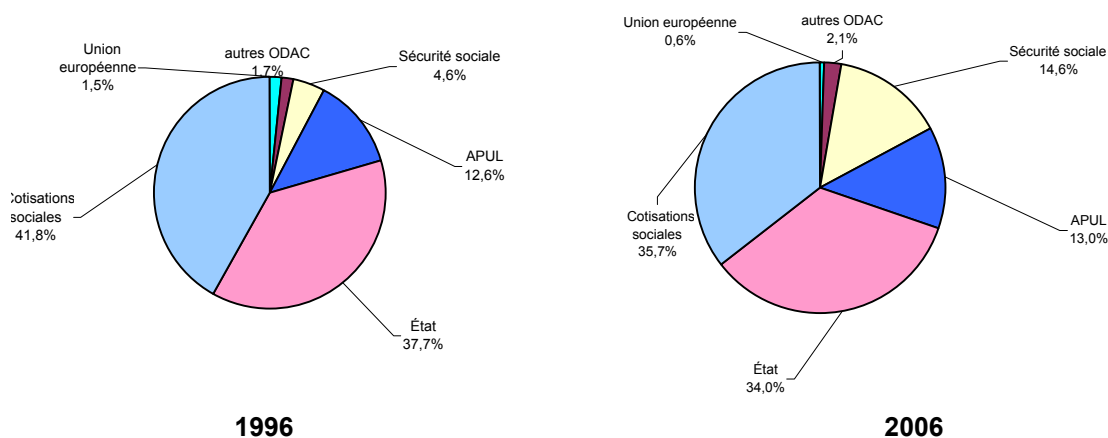

2.4 - Les comptes des administrations publiques

Compte simplifié de l'État

	Valeurs en milliards d'euros					
	2001	2002	2003	2004	2005	2006
Dépenses						
Fonctionnement	123,54	127,93	129,82	133,20	135,73	138,95
Consommations intermédiaires (P2)	20,05	20,49	20,13	21,83	21,56	22,17
Rémunération des salariés (D1)	102,89	106,80	109,08	110,72	113,45	116,08
Autres (1)	0,60	0,64	0,61	0,65	0,72	0,70
Intérêts versés (D41)	37,45	39,13	39,18	39,38	39,43	38,72
Prestations et autres transferts	162,65	175,48	178,96	196,94	204,86	196,47
Prestations sociales autres que transferts sociaux en nature	45,69	47,67	49,44	46,81	48,27	54,15
Transferts sociaux en nature de biens et services marchands (D63 en partie)	0,63	1,63	2,63	3,63	4,63	5,63
Subventions versées (D3)	8,12	7,42	6,45	5,82	5,74	6,42
Autres transferts courants (D7)	89,58	97,39	102,15	121,33	123,25	108,85
Autres transferts en capital (D9 hors D995)	18,38	22,14	20,25	21,95	26,58	26,06
Acquisitions d'actifs non financiers	6,65	7,34	7,60	7,12	7,82	6,27
Formation brute de capital fixe (P51)	7,29	7,18	7,47	6,99	7,57	6,26
Autres (nets) (P52, P53, K2)	-0,65	0,16	0,13	0,14	0,25	0,01
Total des dépenses	330,29	349,87	355,55	376,64	387,84	380,40
Recettes						
Recettes de production	7,68	7,40	5,64	5,80	6,13	5,83
Production des branches marchandes et ventes résiduelles (P11)	6,88	6,58	5,25	5,40	5,72	5,39
Autres (2)	0,80	0,83	0,38	0,40	0,42	0,44
Revenus de la propriété (3)	8,33	8,45	5,89	5,62	5,58	6,94
Impôts et cotisations sociales	267,16	266,18	269,72	298,75	307,16	305,10
Impôts sur la production et les importations (D2)	147,57	152,83	157,19	177,38	174,51	160,24
Impôts courants sur le revenu, le patrimoine (D5)	100,86	92,17	89,06	96,56	100,35	111,12
Impôts en capital (D91)	7,31	7,15	7,37	8,61	9,01	8,35
Transferts de recettes fiscales (D733)	-16,72	-17,01	-17,63	-17,34	-12,64	-14,26
Cotisations sociales (D61)	30,98	32,17	33,56	34,29	35,38	40,47
impôts et cotisations dus non recouvrables nets (D995)	-2,85	-1,14	0,17	-0,74	0,56	-0,82
Autres transferts	11,40	11,46	12,32	13,70	16,77	15,30
Autres transferts courants (D7 hors D733)	9,19	9,73	9,44	11,07	10,98	12,54
Transferts en capital (D9 hors D91, D995)	2,22	1,73	2,89	2,63	5,79	2,76
Total des recettes	294,57	293,50	293,57	323,87	335,63	333,17
Capacité de financement	-35,71	-56,37	-61,98	-52,76	-52,21	-47,23

Les intitulés sont suivis de la codification correspondante dans la nomenclature SEC95.

(1) : autres impôts sur la production (D29) et revenus de la propriété autres que les intérêts (D4 hors D41) ; (2) : production pour emploi final propre (P12) et paiements partiels des ménages (partie de P13) ; (3) : intérêts reçus (D41) et autres revenus de la propriété (D4 hors D41).

Compte simplifié de l'État

	Taux de croissance annuels				
	2002/2001	2003/2002	2004/2003	2005/2004	2006/2005
Dépenses					
Fonctionnement	+3,6%	+1,5%	+2,6%	+1,9%	+2,4%
Consommations intermédiaires (P2)	+2,2%	-1,8%	+8,5%	-1,3%	+2,8%
Rémunération des salariés (D1)	+3,8%	+2,1%	+1,5%	+2,5%	+2,3%
Autres (1)	+5,6%	-4,1%	+5,7%	+11,9%	-3,6%
Intérêts versés (D41)	+4,5%	+0,1%	+0,5%	+0,1%	-1,8%
Prestations et autres transferts	+7,9%	+2,0%	+10,0%	+4,0%	-4,1%
Prestations sociales autres que transferts sociaux en nature	+4,3%	+3,7%	-5,3%	+3,1%	+12,2%
Transferts sociaux en nature de biens et services marchands (D63 en partie)	+158,5%	+61,3%	+38,0%	+27,5%	+21,6%
Subventions versées (D3)	-8,7%	-13,1%	-9,7%	-1,5%	+11,8%
Autres transferts courants (D7)	+8,7%	+4,9%	+18,8%	+1,6%	-11,7%
Autres transferts en capital (D9 hors D91 et D995)	+20,5%	-8,5%	+8,4%	+21,1%	-2,0%
Acquisitions d'actifs non financiers	+10,3%	+3,6%	-6,3%	+9,8%	-19,8%
Formation brute de capital fixe (P5 en partie)	-1,5%	+4,0%	-6,5%	+8,4%	-17,4%
Autres (nets) (P52, P53, K2)	-	-	-	-	-
Total des dépenses	+5,9%	+1,6%	+5,9%	+3,0%	-1,9%
Recettes					
Recettes de production	-3,6%	-23,9%	+2,9%	+5,7%	-4,9%
Production des branches marchandes et ventes résiduelles (P11)	-4,4%	-20,1%	+2,8%	+5,8%	-5,6%
Autres (2)	+3,4%	-53,8%	+5,0%	+4,0%	+4,8%
Revenus de la propriété (3)	+1,4%	-30,3%	-4,6%	-0,7%	+24,4%
Impôts et cotisations sociales	-0,4%	+1,3%	+10,8%	+2,8%	-0,7%
Impôts sur la production et les importations (D2)	+3,6%	+2,9%	+12,8%	-1,6%	-8,2%
Impôts courants sur le revenu, le patrimoine (D5)	-8,6%	-3,4%	+8,4%	+3,9%	+10,7%
Impôts en capital (D91)	-2,2%	+3,1%	+16,8%	+4,6%	-7,3%
Transferts de recettes fiscales (D733)	-	-	-	-	-
Cotisations sociales (D61)	+3,8%	+4,3%	+2,2%	+3,2%	+14,4%
impôts et cotisations dus non recouvrables nets (D995)	-	-	-	-	-
Autres transferts	+0,5%	+7,5%	+11,2%	+22,3%	-8,7%
Autres transferts courants (D7 hors D733)	+6,0%	-3,0%	+17,3%	-0,8%	+14,2%
Transferts en capital (D9 hors D995)	-21,9%	+66,7%	-8,7%	+119,7%	-52,3%
Total des recettes	-0,4%	+0,0%	+10,3%	+3,6%	-0,7%

Les intitulés sont suivis de la codification correspondante dans la nomenclature SEC95.

(1) : autres impôts sur la production (D29) et revenus de la propriété autres que les intérêts (D4 hors D41) ; (2) : production pour emploi final propre (P12) et paiements partiels des ménages (partie de P13) ; (3) : intérêts reçus (D41) et autres revenus de la propriété (D4 hors D41).

Source : Comptes de la Nation 2006.

Compte simplifié des administrations publiques locales

	Valeurs en milliards d'euros					
	2001	2002	2003	2004	2005	2006
Dépenses						
Fonctionnement	74,81	80,85	85,73	89,29	93,83	98,30
Consommations intermédiaires (P2)	29,89	33,13	35,01	36,77	39,20	41,30
Rémunération des salariés (D1)	43,72	46,49	48,97	50,69	52,76	55,11
Autres (1)	1,20	1,23	1,76	1,84	1,87	1,89
Intérêts versés (D41)	5,05	4,24	3,66	3,50	2,68	3,16
Prestations et autres transferts	31,52	36,68	40,00	47,64	49,73	52,11
Prestations sociales autres que transferts sociaux en nature	2,34	2,46	2,61	8,05	8,79	9,17
Transferts sociaux en nature de biens et services marchands (D63 en partie)	3,69	4,95	6,54	6,67	7,07	7,80
Subventions versées (D3)	8,41	9,80	10,53	11,61	11,95	12,71
Autres transferts courants (D7)	13,94	15,25	15,71	16,32	17,48	18,30
Transferts en capital (D9 hors D91 et D995)	3,14	4,22	4,60	4,98	4,44	4,12
Acquisitions d'actifs	33,20	32,99	34,82	38,01	41,52	45,73
Formation brute de capital fixe (P5 en partie)	31,63	31,30	33,17	36,00	39,47	43,51
Acquisitions nettes de cessions d'actifs incorporels non produits	1,57	1,69	1,65	2,00	2,05	2,22
Total des dépenses	144,58	154,75	164,22	178,43	187,76	199,30
Recettes						
Recettes de production	24,76	26,07	27,21	28,70	29,44	30,73
Production des branches marchandes et ventes résiduelles (P11)	19,89	20,89	22,07	23,83	24,77	25,45
Autres (2)	4,87	5,19	5,14	4,86	4,67	5,28
Revenus de la propriété (3)	1,9	1,8	2,0	2,0	2,2	2,1
Impôts et cotisations sociales	74,76	76,90	80,38	88,34	95,63	101,79
Impôts sur la production et les importations (D2)	51,65	52,89	55,31	63,23	69,36	73,04
Impôts courants sur le revenu, le patrimoine (D5)	10,19	10,86	11,43	12,04	12,89	13,77
Impôts en capital (D91)	-	-	-	-	-	-
Transferts de recettes fiscales (D733)	12,53	12,71	13,17	12,57	12,88	14,52
Cotisations sociales (D61)	0,39	0,43	0,46	0,50	0,51	0,47
impôts et cotisations dus non recouvrables nets (D995)	-	-	-	-	-	-
Autres transferts (D7 et D9 hors D91)	45,22	51,97	55,19	57,04	57,21	60,15
Autres transferts courants (D7 hors D733)	37,54	43,89	47,08	48,84	48,96	51,38
Transferts en capital (D9 hors D91)	7,68	8,08	8,11	8,20	8,25	8,78
Total des recettes	146,59	156,75	164,76	176,07	184,44	194,74
Capacité de financement	+2,01	+2,00	+0,55	-2,36	-3,32	-4,56

Les intitulés sont suivis de la codification correspondante dans la nomenclature SEC95.

(1) : autres impôts sur la production (D29) et revenus de la propriété autres que les intérêts (D4 hors D41) ; (2) : production pour emploi final propre (P12) et paiements partiels des ménages (partie de P13) ; (3) : intérêts reçus (D41) et autres revenus de la propriété (D4 hors D41).

Source : Comptes de la Nation 2006.

Compte simplifié des administrations publiques locales

	Taux de croissance annuels				
	2002/2001	2003/2002	2004/2003	2005/2004	2006/2005
Dépenses					
Fonctionnement	+8,1%	+6,0%	+4,2%	+5,1%	+4,8%
Consommations intermédiaires (P2)	+10,8%	+5,7%	+5,0%	+6,6%	+5,4%
Rémunération des salariés (D1)	+6,3%	+5,3%	+3,5%	+4,1%	+4,5%
Autres (1)	+2,6%	+42,8%	+4,5%	+2,0%	+1,0%
Intérêts versés (D41)	-16,1%	-13,6%	-4,6%	-23,2%	+17,6%
Prestations et autres transferts	+16,4%	+9,1%	+19,1%	+4,4%	+4,8%
Prestations sociales autres que transferts sociaux en nature	+5,2%	+6,3%	+208,2%	+9,2%	+4,3%
Transferts sociaux en nature de biens et services marchands (D63 en partie)	+34,0%	+32,2%	+2,0%	+5,9%	+10,4%
Subventions versées (D3)	+16,5%	+7,5%	+10,2%	+2,9%	+6,3%
Autres transferts courants (D7 hors D73)	+9,4%	+3,0%	+3,9%	+7,1%	+4,7%
Transferts en capital (D9 hors D91 et D995)	+34,4%	+9,0%	+8,2%	-10,9%	-7,1%
Acquisitions d'actifs	-0,7%	+5,5%	+9,2%	+9,3%	+10,1%
Formation brute de capital fixe (P5 en partie)	-1,0%	+6,0%	+8,5%	+9,6%	+10,2%
Acquisitions nettes de cessions d'actifs incorporels non produits	+7,3%	-2,4%	+21,6%	+2,6%	+8,0%
Total des dépenses	+7,0%	+6,1%	+8,7%	+5,2%	+6,1%
Recettes					
Production et subventions d'exploitation	+5,3%	+4,4%	+5,5%	+2,6%	+4,4%
Production des branches marchandes et ventes résiduelles (P11)	+5,0%	+5,7%	+8,0%	+3,9%	+2,8%
Autres (2)	+6,5%	-0,8%	-5,4%	-4,0%	+13,0%
Revenus de la propriété (3)	-2,4%	+9,3%	+0,5%	+9,0%	-4,9%
Impôts et cotisations sociales	+2,9%	+4,5%	+9,9%	+8,2%	+6,4%
Impôts sur la production et les importations (D2)	+2,4%	+4,6%	+14,3%	+9,7%	+5,3%
Impôts courants sur le revenu, le patrimoine (D5)	+6,6%	+5,2%	+5,3%	+7,1%	+6,8%
Impôts en capital (D91)	-	-	-	-	-
Transferts de recettes fiscales (D733)	+1,4%	+3,6%	-4,5%	+2,4%	+12,7%
Cotisations sociales (D61)	+11,9%	+6,5%	+7,4%	+1,8%	-6,5%
impôts et cotisations dus non recouvrables nets (D995)	-	-	-	-	-
Autres transferts (D7 et D9 hors D91)	+14,9%	+6,2%	+3,3%	+0,3%	+5,2%
Autres transferts courants (D7 hors D733)	+16,9%	+7,3%	+3,7%	+0,2%	+4,9%
dont : autres transferts en capital (D9 hors D91)	+5,2%	+0,4%	+1,1%	+0,6%	+6,5%
Total des recettes	+6,9%	+5,1%	+6,9%	+4,8%	+5,6%

Les intitulés sont suivis de la codification correspondante dans la nomenclature SEC95.

(1) : autres impôts sur la production (D29) et revenus de la propriété autres que les intérêts (D4 hors D41) ; (2) : production pour emploi final propre (P12) et paiements partiels des ménages (partie de P13) ; (3) : intérêts reçus (D41) et autres revenus de la propriété (D4 hors D41).

Capacités (+) ou besoins (-) de financement des administrations publiques

	<i>en milliards d'euros et en %</i>					
	2001	2002	2003	2004	2005	2006
<i>En milliards d'euros</i>						
Ensemble des administrations publiques	-23,3	-49,0	-65,7	-60,2	-51,3	-46,2
Administration centrale	-31,2	-47,3	-57,2	-43,3	-45,3	-36,0
État	-35,7	-56,4	-62,0	-52,8	-52,2	-47,2
ODAC	+4,5	+9,1	+4,8	+9,5	+6,9	+11,2
Administrations publiques locales	+2,0	+2,0	+0,5	-2,4	-3,3	-4,6
Administrations de sécurité sociale	+6,0	-3,7	-9,0	-14,6	-2,6	-5,6
Produit intérieur brut (PIB)	1 497,2	1 548,6	1 594,8	1 660,2	1 717,9	1 792,0
<i>En % du PIB</i>						
Ensemble des administrations publiques	-1,6%	-3,2%	-4,1%	-3,6%	-3,0%	-2,6%
Administration centrale	-2,1%	-3,1%	-3,6%	-2,6%	-2,6%	-2,0%
État	-2,4%	-3,6%	-3,9%	-3,2%	-3,0%	-2,6%
ODAC	+0,3%	+0,6%	+0,3%	+0,6%	+0,4%	+0,6%
Administrations publiques locales	+0,1%	+0,1%	+0,0%	-0,1%	-0,2%	-0,3%
Administrations de sécurité sociale	+0,4%	-0,2%	-0,6%	-0,9%	-0,2%	-0,3%

Source : Comptes de la Nation 2006.

Formation brute de capital fixe des administrations publiques**Répartition de la formation brute de capital fixe par catégorie d'administrations publiques de 2001 à 2006 (et croissances annuelles)**

	<i>en milliards d'euros et en %</i>					
	2001	2002	2003	2004	2005	2006
Administrations publiques centrales	9,946	9,647	10,595	10,170	11,325	10,265
	+4,8%	-3,0%	+9,8%	-4,0%	+11,4%	-9,4%
· État	7,294	7,181	7,470	6,986	7,571	6,255
	+7,4%	-1,5%	+4,0%	-6,5%	+8,4%	-17,4%
· Organismes divers d'administration centrale	2,652	2,466	3,125	3,184	3,754	4,010
	-1,7%	-7,0%	+26,7%	+1,9%	+17,9%	+6,8%
Administrations publiques locales	31,632	31,301	33,171	36,004	39,470	43,513
	+1,2%	-1,0%	+6,0%	+8,5%	+9,6%	+10,2%
Administrations de sécurité sociale	3,483	4,374	5,223	5,417	6,088	6,327
	-6,3%	+25,6%	+19,4%	+3,7%	+12,4%	+3,9%
Total des administrations publiques	45,061	45,322	48,989	51,591	56,883	60,105
	+1,4%	+0,6%	+8,1%	+5,3%	+10,3%	+5,7%

Source : Comptes de la Nation 2006.

3

Les finances des collectivités locales en termes de comptabilité publique

	Page
Remarques méthodologiques	42
3.1 - Les comptes de l'État et des collectivités locales en 2005	43
3.2 - L'évolution des finances de l'ensemble des collectivités territoriales 2000-2005	44
3.3 - Les finances des collectivités territoriales et de leurs établissements publics locaux en 2005	46
3.4 - Les groupements de communes à fiscalité propre en 2005	48
3.5 - Les finances des collectivités territoriales en 2006 : éléments d'évolution	52
3.6 - Les budgets primitifs des collectivités territoriales en 2007	54
3.7 - Les données détaillées sur les départements et les régions	56

Les données figurant dans ce chapitre sont issues :

- pour les collectivités locales, des comptes administratifs, des comptes de gestion et des budgets primitifs.*
- pour l'État, des lois de règlement.*

Sources

- Direction générale de la comptabilité publique.*
- Direction générale des collectivités locales.*

Remarques méthodologiques

Les résultats présentés dans ce chapitre proviennent de l'analyse :

- des comptes de gestion par la Direction générale de la comptabilité publique ;
- des comptes administratifs et des budgets primitifs par la Direction générale des collectivités locales.

Ces comptes sont établis suivant les règles de la comptabilité publique pour les différentes catégories de collectivités locales et ne peuvent être comparés sans précaution à ceux de la comptabilité nationale retracés dans le chapitre précédent.

- L'établissement des résultats en comptabilité publique procède de la synthèse des comptes et non d'une consolidation par élimination des flux entre collectivités. Il en résulte un gonflement des dépenses et des recettes des collectivités locales.
- Les rubriques étudiées correspondent aux différents comptes de fonctionnement et d'investissement de la nomenclature de la comptabilité publique et diffèrent dans certains cas des concepts utilisés en comptabilité nationale.
- Le champ d'application n'est pas identique à celui de la comptabilité nationale. Il est d'usage de regrouper, sous le terme de « collectivités locales », les collectivités territoriales *stricto sensu* (communes, départements, régions), certains de leurs regroupements (syndicats, communautés d'agglomération et de communes), leurs services industriels et commerciaux (services à comptabilité distincte...), leurs établissements publics créés pour certaines activités spécifiques (centres communaux d'action sociale, caisses des écoles...).

Ainsi l'analyse des finances des collectivités locales doit passer par la collecte et le traitement de quelque 200 000 comptabilités locales. Ceci contribue à expliquer les délais de mise à disposition des résultats d'ensemble. Le lecteur trouvera dans ce chapitre des données financières 2005 pour certains types d'établissements publics locaux (établissements publics intercommunaux, centres communaux d'action sociale, caisses des écoles, régies personnalisées, services départementaux d'incendie et de secours et associations syndicales de propriétaires) dont les résultats ont été établis par la Direction générale de la comptabilité publique. En revanche, s'agissant des autres établissements publics (services à comptabilité distincte, établissements publics industriels et commerciaux [EPIC] ...), aucun chiffre n'est actuellement disponible.

Par ailleurs, les groupements à fiscalité propre font l'objet d'un développement spécifique, grâce à un traitement des comptes administratifs par la DGCL.

3.1 - Les comptes de l'État et des collectivités locales en 2005

en milliards d'euros

Comptes 2005	État	Collectivités territoriales et leurs groupements				
	loi de règlement	Total	Régions	Départements	Communes	Groupements (1)
Total des dépenses	296,66	211,64	19,52	54,22	84,46	53,45
Dépenses de fonctionnement	260,80	137,45	10,45	39,42	55,88	31,70
- frais de personnel	60,95	40,06	0,62	6,60	27,85	4,99
- intérêts de dette	41,96	4,87	0,39	0,62	3,03	0,82
- transferts versés (coll. loc.)	-	43,01	8,10	26,99	7,92	-
- dépenses d'intervention (Etat)	-	-	-	-	-	-
Dépenses d'investissement	35,87	75,28	9,08	14,79	29,66	21,75
- investissements directs civils	5,69	41,61	2,58	7,31	19,40	12,32
- remboursement de dette	(2)	16,68	1,37	2,79	8,25	4,27
- subventions aux investissements civils	15,90	nd	nd	nd	nd	nd
Total des recettes	249,11	216,40	19,56	54,60	85,02	57,22
Recettes fiscales	341,04	91,65	6,93	30,83	37,39	16,50
dont recettes fiscales nettes	271,62	-	-	-	-	-
Remboursements, prélèvements et dégrèvements fiscaux (État)	-133,82	-	-	-	-	-
Recettes non fiscales	41,89	124,75	12,63	23,77	47,62	40,73
- fonds de concours, transferts	5,82	nd	9,84	17,03	nd	20,05
- emprunts	(2)	21,79	2,11	3,90	9,39	6,38
Déficit (budget de l'État) (2)	-47,55	-				
Variation du fonds de roulement (coll. loc.)	-	+4,76	+0,03	+0,38	+0,56	+3,78

(1) Ensemble des groupements, avec et sans fiscalité propre.

(2) Les remboursements de dette et les emprunts ne sont pas retracés dans le budget de l'État, ils interviennent dans le calcul du financement du déficit budgétaire.

Sources : Loi de règlement du budget général, Direction générale de la comptabilité publique et DGCL.

3.2 - L'évolution des finances de l'ensemble des collectivités territoriales* 2000-2005

Dépenses et recettes : calculs des soldes intermédiaires

	<i>en milliards d'euros</i>					
	2000	2001	2002	2003	2004	2005
Dépenses totales	123,06	126,08	131,65	137,69	150,57	158,20
Ressources totales	123,21	125,70	132,80	139,02	150,51	159,17
Dépenses de gestion ①	74,64	76,36	82,91	86,60	96,70	101,71
<i>(dépenses de fonctionn. - intérêts)</i>						
dont - personnel	27,91	29,12	30,69	31,73	33,55	35,07
- transferts versés (1)	26,12	26,59	30,19	32,19	40,33	43,01
Recettes de fonctionnement ②	101,86	103,31	109,17	113,44	123,09	129,48
dont - impôts et taxes (2)	58,00	57,31	58,83	60,96	68,79	75,15
(produit 4 taxes)	43,48	41,05	40,63	41,61	42,94	45,59
- dotations État	20,77	22,91	25,03	25,58	33,90	34,74
Épargne de gestion ③=②-①	27,22	26,95	26,26	26,84	26,39	27,77
intérêts de dette ④	4,05	4,11	3,66	3,28	3,12	2,96
Épargne brute ⑤=③-④	23,18	22,83	22,60	23,56	23,26	24,81
remboursement de dette ⑥ (3)	11,24	11,25	11,25	11,52	11,55	12,42
Épargne nette ⑦=⑤-⑥	11,94	11,59	11,35	12,04	11,71	12,39
Autres dépenses d'investissement ⑧	33,14	34,36	33,84	36,29	39,19	41,11
- équipement brut	23,94	24,39	23,67	25,37	27,60	29,29
Recettes d'investissement ⑨	21,34	22,39	23,63	25,58	27,42	29,70
dont - dotations, subventions	8,94	9,18	9,60	10,02	9,95	10,90
- emprunts ⑩ (3)	9,53	10,01	11,12	12,31	13,94	15,40
Endettement nouveau (4)	-1,71	-1,24	-0,13	+0,79	+2,38	+2,98
=⑩-⑨						
Variation du fonds de roulement	+0,14	-0,38	+1,15	+1,33	-0,06	+0,98
=⑦+⑨-⑩						

* Collectivités territoriales au sens strict : communes, départements et régions.

(1) Transferts versés : ils comprennent exclusivement les contingents, participations, allocations et subventions (au sens de la M14).

(2) Impôts et taxes : y compris les taxes à caractère fiscal (taxe pour enlèvement des ordures ménagères, ...).

(3) Remboursement de dette et emprunts : ils comportent les opérations de réaménagement de dette.

(4) Endettement nouveau : écart entre emprunts et remboursement de dette.

Source : Direction générale de la comptabilité publique.

(Données non consolidées entre les différents niveaux de collectivité).

Évolution des données en euros constants (taux de croissance en volume)

(taux déflatés par l'indice des prix du PIB *)

	2000/ 1999	2001/ 2000	2002/ 2001	2003/ 2002	2004/ 2003	2005/ 2004
Dépenses totales	-0,7%	+0,7%	+2,2%	+3,0%	+7,6%	+3,3%
Ressources totales	-1,5%	+0,2%	+3,4%	+3,1%	+6,5%	+4,0%
Dépenses de gestion	-1,7%	+0,5%	+6,3%	+2,9%	+9,9%	+3,4%
Recettes de fonctionnement	-1,1%	-0,4%	+3,4%	+2,3%	+6,8%	+3,4%
Épargne de gestion	+0,6%	-2,7%	-4,6%	+0,7%	-3,3%	+3,5%
- intérêts	-4,8%	-0,1%	-13,0%	-11,6%	-6,4%	-6,9%
Épargne brute	+1,6%	-3,2%	-3,1%	+2,6%	-2,8%	+4,9%
- remboursement de dette	-10,5%	-1,7%	-2,1%	+0,8%	-1,3%	+5,7%
Épargne nette	+16,4%	-4,6%	-4,1%	+4,4%	-4,3%	+4,1%
Autres dépenses d'investissement	+6,2%	+1,9%	-3,6%	+5,6%	+6,2%	+3,2%
- équipement brut	+10,6%	+0,1%	-5,0%	+5,5%	+7,1%	+4,3%
Recettes d'investissement	-3,4%	+3,1%	+3,3%	+6,6%	+5,5%	+6,5%
- emprunts	-11,5%	+3,2%	+8,8%	+9,0%	+11,4%	+8,7%

* Prix du PIB, source : Comptes de la Nation 2006.

Évolution des dépenses et des recettes courantes

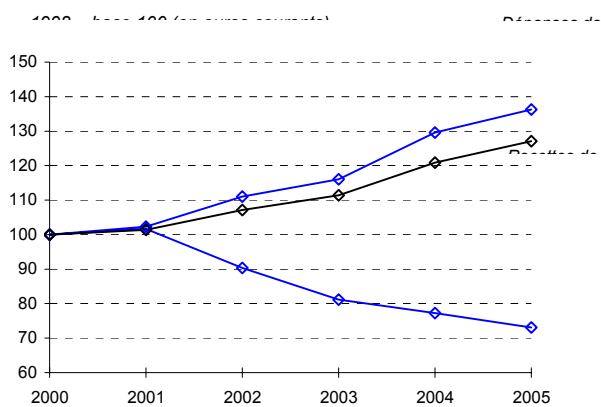

Évolution de l'épargne

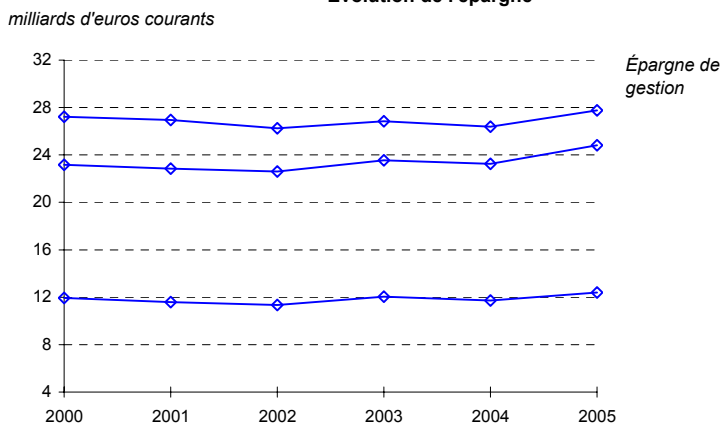

Financement des dépenses d'équipement

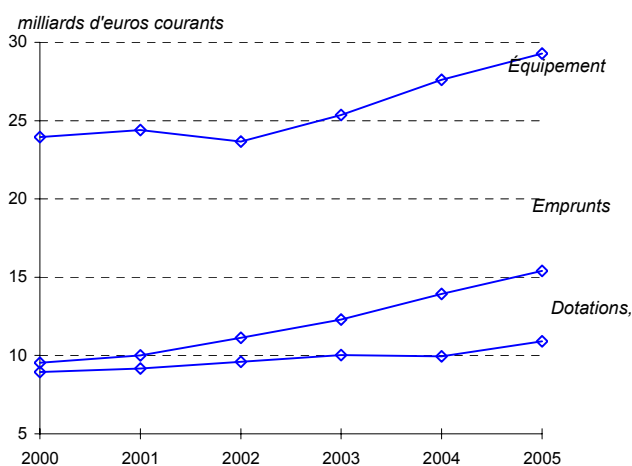

Variation de l'endettement

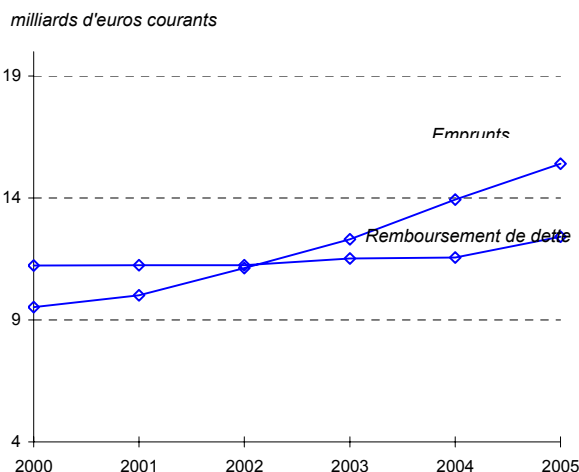

3.3 - Les finances des collectivités territoriales et de leurs établissements publics locaux en 2005

Dépenses et recettes : calculs des soldes intermédiaires

en millions d'euros

	Collectivités territoriales (1)	Groupements à fiscalité propre	Groupements sans fiscalité propre
Dépenses totales	158 195	33 344	20 101
Ressources totales	159 173	35 700	21 522
Dépenses de gestion ① (dépenses de fonctionn. - intérêts)	101 707	21 772	9 103
dont - personnel	35 072	3 495	1 496
- autres	66 635	18 277	7 607
Recettes de fonctionnement ②	129 476	24 451	10 926
dont - impôts et taxes (2) (produit 4 taxes)	75 150 45 591	14 870 11 554	1 626 222
- transferts reçus	n.d	7 225	3 919
Épargne de gestion ③=②-①	27 769	2 679	1 823
intérêts de dette ④	4 045	380	442
Épargne brute ⑤=③-④	23 724	2 299	1 381
remboursement de dette ⑥ (3)	12 418	2 580	1 685
Épargne nette ⑦=⑤-⑥	11 306	-281	-304
Autres dépenses d'investissement ⑧	41 112	8 612	8 871
dont - équipement brut	29 286	6 189	6 134
- autres	11 826	2 423	2 737
Recettes d'investissement ⑨	29 697	11 249	10 596
dont - dotations, subventions	10 904	4 802	4 099
- emprunts ⑩ (3)	15 401	3 655	2 729
Endettement nouveau =⑩-⑨	2 983	1 075	1 044
Variation du fonds de roulement =⑦+⑨-⑧	978	2 356	1 421

(1) Collectivités territoriales au sens strict : régions, départements et communes.

(2) Y compris les taxes à caractère fiscal (taxe d'enlèvement des ordures ménagères...).

(3) Les remboursements de dette et les emprunts comportent les opérations de réaménagement de dette.

Source : Direction générale de la comptabilité publique.

Les données relatives aux groupements à fiscalité propre diffèrent de celles fournies en pages suivantes du fait de sources différentes (comptes de gestion pour la Direction générale de la comptabilité publique et comptes administratifs en mouvements réels pour la Direction générale des collectivités locales), et de champs non identiques.

en millions d'euros

Centres communaux d'action sociale	Caisses des écoles	Régies personnalisées	Services départementaux d'incendie et de secours	Associations syndicales de propriétaires
2 619	528	1 254	4 367	305
2 683	542	1 302	4 526	360
2 353	510	936	3 284	121
1444	246	280	2389	20
909	264	656	895	101
2 416	521	1 016	3 437	190
0	0	0	0	0
0	0	0	0	0
1 635	332	372	3 320	30
63	11	80	153	69
12	0	9	30	11
51	11	71	123	58
56	1	35	153	48
-5	10	36	-30	10
198	17	274	900	125
112	14	114	867	102
86	3	160	33	23
267	21	286	1089	170
45	5	30	424	20
56	2	59	260	11
0	1	24	107	-37
64	14	48	159	55

Les opérations financières des services à comptabilité distincte (budgets annexes communaux et départementaux) ne sont pas connus de façon exhaustive à cette date. Pour cette raison, il n'est pas possible de fournir un total des dépenses et des recettes des établissements publics locaux.

3.4 - Les groupements de communes à fiscalité propre en 2005

Dépenses et recettes selon le type et le statut fiscal

en millions d'euros

Données budgétaires hors reversements fiscaux aux communes	Communautés urbaines	Communautés d'agglomération	Syndicats d'agglo. nouvelle	Communautés de communes		Total
				avec TP unique	sans TP unique	
Nombre de groupements en 2005	14	162	6	924	1 418	2 524
Population regroupée en milliers	6 211	20 398	353	12 839	12 295	52 095
Dépenses totales *	5 401	7 753	426	3 339	3 098	20 017
- Fonctionnement	3 235	4 944	210	2 084	1 976	12 449
- personnel	1 043	1 318	81	624	533	3 600
- intérêts	137	135	43	55	58	428
- transferts (1)	1 037	1 496	26	658	617	3 834
- Investissement *	2 166	2 809	216	1 254	1 123	7 568
- remboursement de dette *	423	417	90	182	186	1 299
- équipement brut	1 442	1 602	115	947	853	4 959
Recettes totales *	5 764	8 316	414	3 456	3 221	21 171
- Fonctionnement	4 237	6 129	289	2 736	2 486	15 878
- produit des 4 taxes	1 137	776	149	373	1 021	3 458
- DGF	1 407	2 962	80	1 085	325	5 860
- Investissement *	1 526	2 187	125	719	736	5 293
- dont emprunts *	855	848	87	275	252	2 316
Reversements fiscaux aux communes	1 188	4 826	88	1 936	44	8 081

(1) Contingents, participations, subventions (D65) hors subvention d'équipement

*: hors gestion active de la dette

Évolution des dépenses et recettes 2005/2004

	Communautés urbaines	Communautés d'agglomération	Syndicats d'agglo. nouvelle	Communautés de communes		Total
				avec TP unique	sans TP unique	
Dépenses totales *	+9,7%	+19,0%	+17,7%	+21,1%	+6,3%	+14,6%
- Fonctionnement	+2,8%	+9,5%	+6,8%	+18,9%	+3,9%	+8,1%
- personnel	+5,1%	+18,7%	+11,5%	+24,8%	+4,6%	+13,0%
- intérêts de dette	+4,0%	+17,8%	-7,6%	+8,8%	+0,3%	+6,7%
- Investissement *	+21,8%	+40,5%	+30,7%	+24,8%	+10,7%	+27,0%
- équipement brut	+28,4%	+18,8%	+26,4%	+23,2%	+11,6%	+21,1%
Recettes totales *	+14,6%	+26,7%	+16,3%	+18,9%	+7,1%	+18,5%
- Fonctionnement	+4,2%	+9,6%	+9,5%	+18,2%	+6,8%	+9,0%
- produit 4 taxes	+5,5%	+42,5%	+13,9%	+42,3%	+5,8%	+16,1%
- DGF	+1,0%	+4,4%	+1,7%	+11,0%	-0,4%	+4,4%
- Investissement *	+58,5%	+125,5%	+36,0%	+21,5%	+7,8%	+60,4%
- emprunts *	+38,5%	+58,0%	+33,8%	+20,8%	+2,2%	+36,8%
Reversements fiscaux aux communes	+2,4%	+3,2%	-0,2%	+9,9%	+17,6%	+4,6%

*: hors gestion active de la dette.

Sources : comptes administratifs 2004 et 2005, DGCL et comptes de gestion 2004 et 2005, DGCP

Cf. chapitre 1.7 pour plus de détails sur le dénombrement, la composition et l'évolution des groupements.

Évolution de 2000 à 2005 des opérations financières des groupements de communes à fiscalité propre

Dépenses totales et évolution annuelle

	<i>montants en millions d'euros et évolution en %</i>					
	2000	2001	2002	2003	2004	2005
Communautés urbaines	3 988	4 474	4 460	4 636	4 924	5 401
	+0,6%	+12,2%	-0,3%	+3,9%	+6,2%	+9,7%
Communautés d'agglomération	3 294	3 993	4 677	5 691	6 513	7 753
	+15,4%	+21,2%	+17,1%	+21,7%	+14,4%	+19,0%
SAN	342	349	346	347	362	426
	-3,4%	+2,0%	-1,1%	+0,5%	+4,2%	+17,6%
Autres organismes à TPU	1 249	1 533	1 887	2 355	2 758	3 339
	+20,5%	+22,8%	+23,1%	+24,8%	+17,1%	+21,1%
CC et Districts sans TPU	1 835	2 021	2 334	2 604	2 915	3 098
	+20,0%	+10,2%	+15,4%	+11,6%	+11,9%	+6,3%
Ensemble	10 708	12 372	13 703	15 633	17 472	20 017
	+9,9%	+15,5%	+10,8%	+14,1%	+11,8%	+14,6%

Hors gestion active de la dette, hors reversements fiscaux des groupements aux communes.

Produit des 4 taxes et évolution annuelle

	<i>montants en millions d'euros et évolution en %</i>					
	2000	2001	2002	2003	2004	2005
Communautés urbaines	1 367	1 327	1 122	1 012	1 078	1 137
	-1,7%	-2,9%	-15,5%	-9,8%	+6,5%	+5,5%
Communautés d'agglomération	957	778	327	436	542	776
	-11,8%	-18,8%	-57,9%	+33,2%	+24,3%	+43,2%
SAN	147	136	132	127	131	149
	-17,9%	-7,3%	-3,0%	-4,0%	+3,6%	+13,4%
Autres organismes à TPU	364	340	243	233	264	373
	-3,9%	-6,7%	-28,5%	-4,1%	+13,1%	+41,5%
CC et Districts sans TPU	608	669	778	859	966	1 021
	+11,6%	+10,0%	+16,2%	+10,5%	+12,4%	+5,7%
Ensemble	3 444	3 250	2 602	2 667	2 981	3 456
	-3,8%	-5,6%	-20,0%	+2,5%	+11,8%	+16,0%

Hors reversements fiscaux des groupements aux communes.

Dépenses d'équipement et évolution annuelle

	<i>montants en millions d'euros et évolution en %</i>					
	2000	2001	2002	2003	2004	2005
Communautés urbaines	1 111	1 098	979	1 052	1 123	1 442
	-5,0%	-1,1%	-10,9%	+7,4%	+6,8%	+28,4%
Communautés d'agglomération	853	1 054	926	1 058	1 349	1 602
	+0,8%	+23,5%	-12,2%	+14,3%	+27,5%	+18,7%
SAN	87	91	89	78	91	115
	+33,7%	+4,6%	-2,2%	-11,7%	+15,8%	+26,8%
Autres organismes à TPU	397	516	536	634	769	947
	+21,5%	+29,8%	+3,9%	+18,3%	+21,3%	+23,1%
CC et Districts sans TPU	569	635	640	680	765	853
	+23,9%	+11,7%	+0,8%	+6,2%	+12,4%	+11,6%
Ensemble	3 016	3 394	3 169	3 502	4 097	4 959
	+5,3%	+12,5%	-6,6%	+10,5%	+17,0%	+21,1%
Nombre de groupements	1 846	2 000	2 174	2 360	2 460	2 524

Dépenses et recettes en euros par habitant en 2005

(ventilation selon le statut fiscal)

Données budgétaires hors reversements fiscaux aux communes	Communautés urbaines	Communautés d'agglomération	Syndicats d'aggl. nouvelle	Communautés de communes avec TP unique	Communautés de communes sans TP unique	Moyenne
Dépenses totales *	870	381	1 209	260	252	385
· Fonctionnement	521	244	597	162	160	240
- personnel	168	65	231	49	43	69
- intérêts	22	7	121	4	5	8
- transferts (1)	167	74	73	51	50	74
· Investissement *	349	138	612	98	91	145
- remboursement de dette *	68	21	255	14	15	25
- équipement brut	232	79	327	74	69	95
Recettes totales *	928	409	1 175	269	262	407
· Fonctionnement	683	300	822	213	202	306
- produit des 4 taxes	183	39	425	29	83	67
- DGF	227	145	227	85	26	112
· Investissement *	246	108	353	56	60	102
- emprunts *	138	42	246	21	21	45
<i>Reversements fiscaux aux communes</i>	<i>191</i>	<i>237</i>	<i>248</i>	<i>151</i>	<i>4</i>	<i>155</i>

(1) Contingents, participations, subventions (D65) hors subvention d'équipement

*: hors gestion active de la dette

Évolution des dépenses et recettes (1) 2005/2004

	Communautés urbaines	Communautés d'agglomération	Syndicats d'aggl. nouvelle	Communautés de communes avec TP unique	Communautés de communes sans TP unique	Moyenne
Dépenses totales	+9,7%	+18,1%	+17,7%	+18,0%	+5,1%	+13,5%
· Fonctionnement	+2,8%	+8,9%	+6,7%	+16,9%	+2,5%	+7,3%
- intérêts de dette	+4,0%	+17,8%	-7,6%	+7,2%	-0,7%	+6,4%
· Investissement	+21,8%	+39,1%	+30,7%	+20,1%	+10,1%	+25,6%
- équipement brut	+28,4%	+17,3%	+27,1%	+18,9%	+11,0%	+19,7%
Recettes totales	+14,6%	+25,9%	+16,4%	+15,7%	+5,7%	+17,5%
· Fonctionnement	+4,2%	+8,9%	+9,7%	+16,4%	+5,3%	+8,1%
- produit des 4 taxes	+5,5%	+51,7%	+13,8%	+45,5%	+3,8%	+16,8%
- DGF	+1,0%	+2,7%	+1,7%	+8,5%	-0,9%	+3,1%
· Investissement	+58,5%	+124,4%	+36,0%	+13,4%	+7,2%	+58,6%
- emprunts	+38,5%	+57,4%	+33,8%	+12,7%	+1,5%	+35,5%
<i>Reversements fiscaux aux communes</i>	<i>+2,4%</i>	<i>+1,1%</i>	<i>-0,2%</i>	<i>+6,6%</i>	<i>+17,6%</i>	<i>+2,6%</i>

(1) : à champ constant : non compris les groupements créés en 2005.

Ce tableau présente les croissances des mouvements financiers des groupements existant en 2004 et 2005.

Le tableau de croissance de la page ci-contre présente la croissance globale de l'intercommunalité : les évolutions tenaient donc compte de l'émergence des nouveaux groupements créés en 2005.

Sources : comptes administratifs 2004 et 2005, DGCL et comptes de gestion 2004 et 2005, DGCP

Cf. chapitre 1.7 pour plus de détails sur le dénombrement, la composition et l'évolution des groupements.

Communautés de communes

Ventilation selon la taille démographique et l'année de création

Impôts et taxes en 2005

en euros par habitant

Année de création	Moy.	par année de création :													
		< 1992	1992	1993	1994	1995	1996	1997	1998	1999	2000	2001	2002	2003	2004
Taille des groupements															
Groupements 4 taxes :															
moins de 5 000 habitants	135	339	133	137	131	138	123	139	121	115	115	114	105	86	123
de 5 000 à plus de 10 000 habitants	108	210	113	120	103	137	126	94	104	102	111	76	82	63	81
de 10 000 à plus de 20 000 habitants	118	248	121	91	103	93	133	98	115	125	111	58	114	86	63
de 20 000 à plus de 50 000 habitants	152	257	120	106	170	138	157	77	162	120	92	155	87	115	117
de 50 000 à plus de 100 000 habitants	109	159	97	109	-	172	121	33	-	-	90	155	-	-	47
plus de 100 000 habitants	87	-	-	-	-	91	-	87	-	-	-	-	85	-	-
total groupements 4 taxes	124	245	119	110	121	127	135	90	114	115	105	96	97	91	88
total groupements à TPU	228	395	199	199	188	200	213	189	191	217	205	240	235	222	196

Les impôts et taxes comportent le produit des 4 taxes directes locales, le produit de la taxe pour enlèvement des ordures ménagères, et, éventuellement, d'autres impôts et taxes.

Coefficient d'intégration fiscale* des groupements à fiscalité propre en 2005

en %

Année de création	Moy.	par année de création :													
		< 1992	1992	1993	1994	1995	1996	1997	1998	1999	2000	2001	2002	2003	2004
Taille des groupements															
Groupements 4 taxes :															
moins de 5 000 habitants	32,4%	32,6%	36,2%	32,2%	32,2%	31,8%	30,5%	29,8%	38,5%	32,5%	32,6%	29,4%	33,1%	33,8%	27,1%
de 5 000 à plus de 10 000 habitants	30,6%	27,7%	30,3%	29,1%	31,8%	29,8%	32,7%	28,7%	25,6%	34,3%	31,7%	29,5%	33,4%	31,7%	30,0%
de 10 000 à plus de 20 000 habitants	31,1%	34,6%	30,7%	30,5%	32,1%	24,0%	33,1%	32,0%	31,8%	32,2%	29,3%	31,0%	33,7%	25,3%	20,5%
de 20 000 à plus de 50 000 habitants	32,6%	37,6%	34,7%	34,8%	30,9%	28,7%	26,8%	33,4%	5,1%	30,6%	32,6%	36,4%	33,8%	25,5%	39,4%
de 50 000 à plus de 100 000 habitants	30,6%	53,4%	24,2%	18,7%	-	28,7%	27,1%	25,4%	-	-	36,2%	23,0%	-	-	28,1%
plus de 100 000 habitants	7,5%	-	-	-	-	0,0%	-	2,1%	-	-	-	-	20,5%	-	-
total groupements 4 taxes	31,5%	33,3%	32,8%	30,9%	31,9%	29,8%	31,4%	29,8%	32,1%	32,9%	31,8%	30,0%	33,2%	30,7%	28,4%
total groupements à TPU	31,1%	33,6%	30,9%	32,3%	27,4%	33,0%	33,0%	32,8%	37,9%	32,2%	27,6%	26,9%	30,9%	28,3%	31,2%

* CIF: au rapport entre la fiscalité directe levée par le groupement, minoré depuis 2000 d'une partie des transferts versés, et le total de la fiscalité directe levée par l'ensemble "communes + groupement".

Dépenses d'équipement en 2005

en euros par habitant

Année de création	Moy.	par année de création :													
		< 1992	1992	1993	1994	1995	1996	1997	1998	1999	2000	2001	2002	2003	2004
Taille des groupements															
Groupements 4 taxes :															
moins de 5 000 habitants	113	191	128	110	97	86	123	106	109	166	113	126	100	51	31
de 5 000 à plus de 10 000 habitants	71	110	76	71	55	93	87	90	72	87	88	48	60	42	25
de 10 000 à plus de 20 000 habitants	75	137	78	93	59	190	68	76	54	63	65	36	31	53	2
de 20 000 à plus de 50 000 habitants	53	92	53	62	51	80	48	17	14	44	28	61	20	9	10
de 50 000 à plus de 100 000 habitants	20	31	19	16	-	23	18	9	-	-	30	37	-	-	0
plus de 100 000 habitants	15	-	-	-	-	37	-	15	-	-	-	-	1	-	-
total groupements 4 taxes	69	107	77	76	61	89	74	59	68	89	67	57	45	34	13
total groupements à TPU	74	127	72	61	56	66	74	80	72	78	92	78	45	35	96

Source: Comptes de gestion 2005, DGCP

3.5 - Les finances des collectivités territoriales en 2006 : éléments d'évolution

Dépenses et recettes des collectivités territoriales* en 2006

en milliards d'euros

	2006	2006/2005		2006	2006/2005
Dépenses totales	165,05	+5,3%	Recettes totales	166,61	+5,7%
· Fonctionnement	110,55	+5,6%	· Fonctionnement	136,47	+5,4%
- personnel	36,84	+5,0%	- impôts et taxes (3)	80,49	+6,5%
- intérêts	3,30	+5,4%	- produit 4 taxes	48,27	+5,9%
- transferts versés (1)	46,23	+7,5%	- dotations Etat	35,86	+3,2%
· Investissement	54,50	+4,7%	· Investissement	30,14	+7,3%
- remboursement de dette (2)	10,91	-0,6%	- dotations, subventions	11,61	+6,4%
- équipement brut	31,66	+8,1%	- emprunts	14,30	+3,6%

Source : estimations (Direction générale de la comptabilité publique) et budgets primitifs (DGCL).

* Collectivités territoriales stricto sensu : communes, départements, régions (données non consolidées).

Concours financiers de l'État aux collectivités locales en 2006

(lois de finances révisées)

après refonte des concours financiers

en milliards d'euros

Total des concours financiers hors fiscalité transférée :	64,64	+5,2%
· Dotations et subventions de fonctionnement	38,73	+1,0%
dont DGF : 38,3 (+3,1%)		
dotations instituteurs : 0,14 (-17,5 %)		
· Dotations et subventions d'équipement	7,31	+13,4%
dont FCTVA : 4,03 (+6,3%), DGE : 0,77 (-17,3%)		
· Financement des transferts de compétences :	3,87	-5,5%
dont DGD : 1,03 (+20,3%), DRES et DDEC : 0,96 (+4,0%)		(hors fiscalité transférée)
dont Formation professionnelle : 1,61 (-21,5%)		
· Compensation d'exonérations et dégrèvements législatifs :	14,73	+17,4%

Fiscalité directe locale en 2006 : évolution des produits et des taux votés (Métropole)

Évolution à législation constante	Communes	Communes et groupements	Départements	Régions	Collectivités locales (4)
· des produits en euros courants	-3,3%	+4,6%	+8,9%	+11,2%	+6,4%
taxe d'habitation	+4,1%	+4,5%	+8,2%	-	+5,7%
taxe de foncier bâti	+4,1%	+4,5%	+9,4%	+10,5%	+6,4%
taxe de foncier non bâti	+2,7%	+2,7%	+6,5%	+8,7%	+3,0%
taxe professionnelle	-3,9%	+5,0%	+8,9%	+11,6%	+6,8%
· des taux en pourcentage	+0,3%	+1,1%	+5,0%	+7,5%	+2,7%
taxe d'habitation	+0,2%	+0,7%	+4,2%	-	+1,8%
foncier bâti	+0,3%	+0,8%	+5,3%	+6,4%	+2,4%
foncier non bâti	+0,6%	+1,0%	+4,5%	+6,8%	
taxe professionnelle	+0,5%	+1,5%	+5,3%	+8,1%	+3,5%

(1), (2) et (3) : voir page suivante.

(4) ensemble des collectivités locales : collectivités territoriales + groupements.

Source : DGCL

Tendances par catégorie de collectivités territoriales 2006/2005

en milliards d'euros

► Communes	2006	2006/2005		2006	2006/2005
Dépenses totales	98,88	+4,5%	Recettes totales	89,35	+1,3%
· Dépenses de fonctionnement	59,05	+3,0%	· Recettes de fonctionnement	64,54	+3,2%
- personnel	29,47	+3,6%	- dotations Etat	20,47	+2,8%
- intérêts	2,07	+1,3%	- impôts et taxes (3)	36,90	+3,0%
- autres charges de gestion courante	10,15	+2,3%	- produit 4 taxes directes	24,35	+3,3%
· Dépenses d'investissement	39,84	+6,8%	· Recettes d'investissement	24,80	-3,4%
- remboursement de dette (2)	5,46	-0,7%	- dotations, subventions	10,71	+4,1%
- équipement brut	32,52	+7,7%	- emprunts	13,32	+4,7%
			· Dette totale au 01/01/2006	nd.	nd.

► Départements	2006	2006/2005		2006	2006/2005
Dépenses totales	58,00	+6,8%	Recettes totales	58,83	+8,1%
· Dépenses de fonctionnement	41,97	+6,8%	· Recettes de fonctionnement	51,48	+8,1%
dont - personnel	7,07	+7,8%	- dotations Etat	12,92	+4,1%
- intérêts	0,70	+11,9%	- impôts et taxes (3)	33,00	+7,0%
- transferts versés (1)	28,54	+7,5%	dont - produit 4 taxes directes	18,13	+8,8%
dont - aide sociale	27,75	+7,0%	- taxes liées aux véhicules	1,17	+10,5%
- collèges	1,07	+9,4%	- droits de mutation	7,39	+13,7%
· Dépenses d'investissement	16,03	+6,8%	· Recettes d'investissement	7,35	+7,7%
dont - remboursement de dette (2)	3,15	+9,2%	- dotations, subventions	2,54	+5,6%
- équipement brut	7,74	+6,1%	- emprunts	4,14	+2,5%
dont - collèges	2,34	-1,1%	· Dette totale au 01/01/2006	19,46	+6,5%

► Régions	2006	2006/2005		2006	2006/2005
Dépenses totales	21,67	+11,0%	Recettes totales	21,51	+10,0%
· Dépenses de fonctionnement	11,73	+12,3%	· Recettes de fonctionnement	17,23	+9,2%
dont - personnel	0,78	+26,5%	- dotations Etat	8,03	+3,1%
- intérêts	0,37	-5,7%	- impôts et taxes (3)	8,35	+20,4%
- transferts versés (1)	9,00	+11,1%	dont - produit 3 taxes directes	4,46	+11,3%
dont - lycées	1,35	+15,7%	- permis de conduire	-	-
- formation	3,87	+29,2%	- droits de mutation	-	-
professionnelle			- cartes grises	1,85	+14,1%
· Dépenses d'investissement	9,94	+9,5%	· Recettes d'investissement	4,28	+13,2%
dont - remboursement de dette (2)	1,68	+22,7%	- dotations, subventions	1,38	-3,4%
- équipement brut	3,04	+17,9%	- emprunts	2,69	+27,7%
dont - lycées	2,53	+4,1%			
- formation professionnelle	0,13	-2,4%	· Dette totale au 01/01/2006	11,18	+14,6%

(1) Les transferts comportent uniquement les contingents, participations, allocations et subventions (au sens de la M14)

(2) Hors subventions en annuités.

(3) Y compris les taxes à caractère fiscal (taxe pour enlèvement des ordures ménagères...).

Source : estimations Direction générale de la comptabilité publique et DGCL.

3.6 - Les budgets primitifs des collectivités territoriales en 2007

Dépenses et recettes des collectivités territoriales* en 2007

			<i>milliards d'euros</i>		
	2007	2007/2006	2007	2007/2006	
Dépenses totales	193,57	+6,2%	Recettes totales	182,26	+3,8%
- Fonctionnement	122,63	+6,8%	- Fonctionnement	138,60	+4,1%
- personnel	40,76	+8,4%	- impôts et taxes	82,34	+5,6%
- intérêts	3,48	+8,9%	(produit 4 taxes)	48,38	+1,2%
- transferts versés	52,20	+6,7%	- dotations et transferts	46,31	+1,9%
- Investissement	70,94	+5,2%	- Investissement	43,65	+2,9%
- remboursement de dette	8,54	-4,8%	- dotations, subventions	15,98	+2,3%
- équipement brut	48,47	+7,2%	- emprunts	26,28	+3,3%

Source : DGCL (budgets primitifs)

* Collectivités territoriales stricto sensu : communes, départements, régions (données non consolidées).

Évolution par catégorie de collectivité (budgets primitifs 2007/2006)

	Communes	Départements	Régions	Collectivités territoriales
Dépenses totales	+4,2%	+6,4%	+12,9%	+6,2%
- Fonctionnement	+3,7%	+7,6%	+18,5%	+6,8%
- personnel	+3,8%	+16,2%	+104,4%	+8,4%
- intérêts	+6,3%	+11,9%	+19,1%	+8,9%
- transferts versés	+2,4%	+6,1%	+13,3%	+6,7%
- Investissement	+5,1%	+3,2%	+6,0%	+5,2%
- remboursement de dette	-5,0%	-8,7%	-1,7%	-4,8%
- équipement brut	+6,4%	+7,7%	+6,9%	+7,2%
Recettes totales	+3,1%	+6,4%	+12,8%	+3,8%
- Fonctionnement	+3,0%	+6,5%	+13,2%	+4,1%
- impôts et taxes	+3,2%	+12,9%	+25,3%	+5,6%
(produit 4 taxes)	+3,1%	+3,5%	-0,3%	+1,2%
- dotations Etat et transferts reçus	+2,3%	+4,4%	+2,0%	+0,6%
- Investissement	+3,6%	+6,1%	+11,8%	+2,9%
- dotations, subventions	+6,0%	+8,3%	+14,3%	+2,3%
- emprunts	+2,2%	+6,0%	+11,1%	+3,3%

Source : DGCL (budgets primitifs)

* Collectivités territoriales stricto sensu : communes, départements, régions (données non consolidées).

Concours financiers de l'État aux collectivités locales en 2007

66,6 milliards d'euros (+ 3,1 %) hors fiscalité transférée.

Evolution de la fiscalité directe locale en 2007 (France entière)

	Communes	Communes et groupements	Départements	Régions	Total (1)
Produit 4 taxes	+3,8%	+4,0%	+4,9%	+5,6%	+4,4%
Produit 4 taxes hors PVA*	+3,7%	+3,8%	+3,4%	-0,6%	+3,3%
taxe d'habitation	+4,7%	+4,6%	+5,2%	s.o	+4,8%
taxe sur le foncier bâti	+4,6%	+4,4%	+5,0%	+6,0%	+4,7%
taxe sur le foncier non bâti	+2,9%	+2,8%	+4,8%	+5,0%	+3,0%
taxe professionnelle	-0,3%	+3,5%	+4,7%	+5,4%	+4,0%
taxe professionnelle hors PVA*	-1,0%	+2,9%	+1,2%	-4,5%	+1,6%

*Hors PVA : après soustraction de la participation au coût du dégrèvement lié au plafonnement de la taxe professionnelle

en fonction de la valeur ajoutée

(1) Ensemble des collectivités locales : collectivités territoriales + groupements à fiscalité propre.

Source : DGCL.

Répartition des dépenses totales* suivant les collectivités locales en 2007

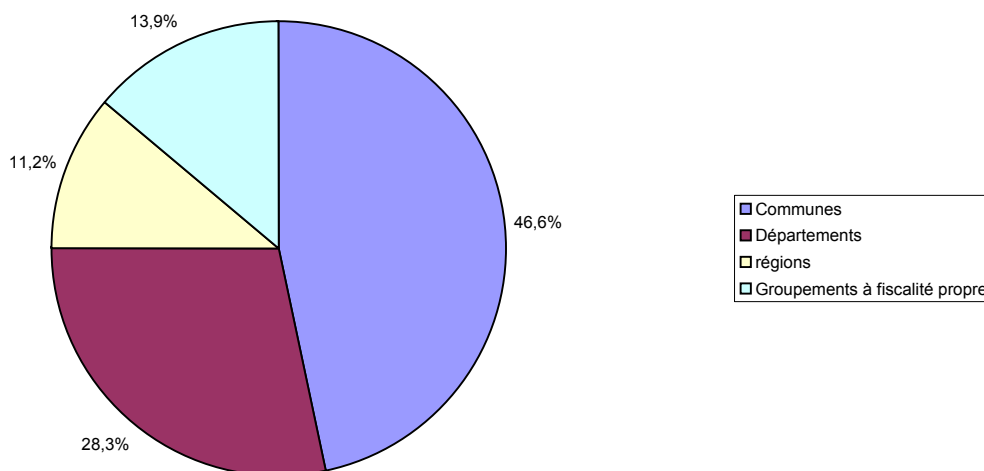

Source: DGCL, DGCP budgets primitifs 2007

* Données non consolidées sauf les reversement fiscaux des groupement aux communes non comptés dans les dépenses des groupements.

Part des volumes budgétaires de l'intercommunalité dans le secteur communal

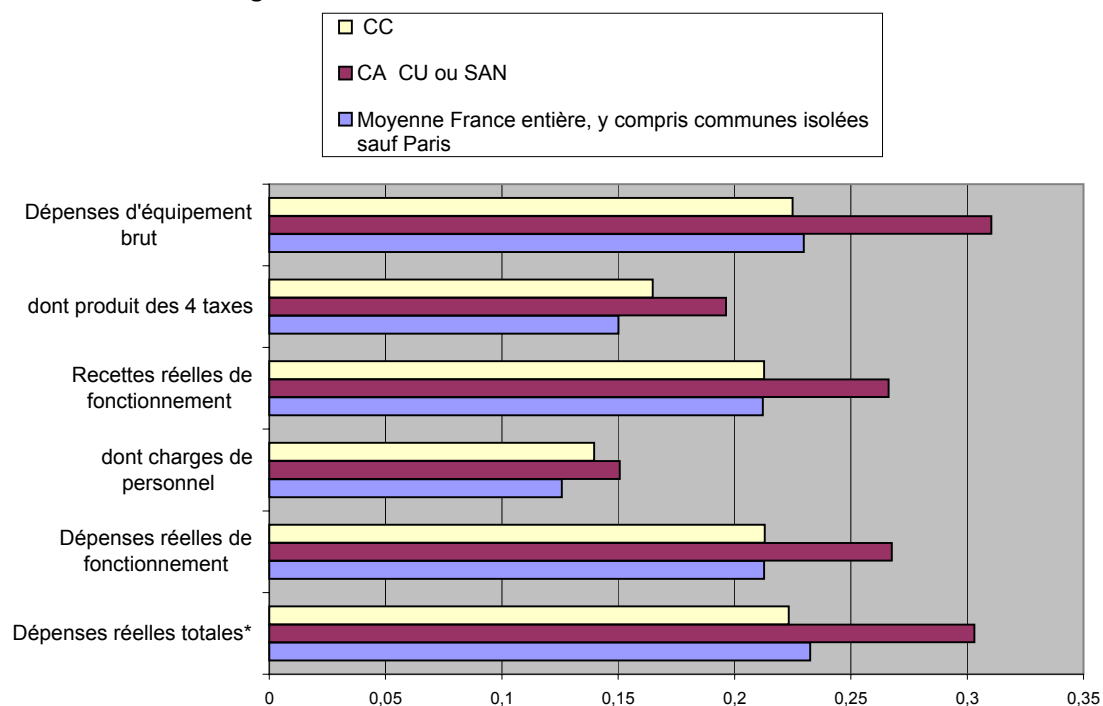

* hors gestion active de la dette.

Source: DGCL à partir des fichiers DGCP, budgets primitifs 2007.

Note de lecture: en moyenne en France hors le cas particulier de la commune de Paris, 23% des dépenses totales du secteur communal (communes + groupements) sont prises en charge par l'intercommunalité à fiscalité propre.

3.7 - Les données détaillées sur les départements et les régions

► Les départements

en milliards d'euros

Données hors gestion active de la dette	Comptes administratifs		Budgets primitifs	
	2006		2007	
Dépenses réelles totales	57,99		63,64	
· Dépenses réelles de fonctionnement (1)	42,41	100,0%	46,16	100,0%
par nature:				
- charges de personnel	7,12	16,8%	8,38	18,2%
- charges financières	0,72	1,7%	0,77	1,7%
- autres charges d'activités	29,07	68,5%	30,81	66,7%
par fonction:				
- aide sociale	27,75	65,4%	29,26	63,4%
- services économiques (développement)	0,87	2,1%	0,96	2,1%
- voirie	1,01	2,4%	1,01	2,2%
- collèges	1,07	2,5%	1,55	3,3%
· Dépenses réelles d'investissement (1)	15,57	36,7%	17,47	100,0%
par nature:				
- immobilisations	7,75	49,8%	9,26	53,0%
- remboursement de dette	2,85	18,3%	2,31	13,2%
- subventions d'équipement	4,63	29,8%	5,51	31,5%
par fonction:				
- aide aux communes	1,76	11,3%	nd	nd
- voirie	4,27	27,4%	4,59	26,3%
- collèges	2,34	15,0%	2,62	15,0%
Recettes réelles totales	58,97		63,63	
· Recettes réelles de fonctionnement	52,01	100,0%	52,31	100,0%
- recettes fiscales	33,12	63,7%	33,72	64,5%
- contributions directes	18,40	35,4%	18,70	35,8%
- impôts et taxes	14,72	28,3%	15,02	28,7%
(taxes liées aux véhicules)	(1,17)	(2,3%)	(1,98)	(3,8%)
(droits de mutation)	(7,39)	(14,2%)	(6,61)	(12,6%)
(TIPP)	(5,04)	(9,7%)	(5,32)	(10,2%)
(autres)	(1,12)	(2,1%)	(1,11)	(2,1%)
- transferts reçus	16,17	31,1%	16,35	31,3%
- DGF	11,32	21,8%	11,37	21,7%
- DGD	0,43	0,8%	0,47	0,9%
- compensations	1,24	2,4%	1,17	2,2%
· Recettes réelles d'investissement	6,97	100,0%	11,32	100,0%
- subventions et participations	2,85	40,9%	2,74	24,2%
- FCTVA	0,99	14,2%	1,00	8,8%
- DGE	0,19	2,7%	0,17	1,5%
- DDEC (2)	0,31	4,5%	0,31	2,7%
- emprunts	3,76	54,0%	8,12	71,8%

(1) Les dépenses de fonctionnement et d'investissement peuvent être ventilées de deux façons : par nature de dépenses, et par secteur d'intervention.

(2) Dotation départementale d'équipement des collèges.

Les écarts que l'on peut observer avec les données diffusées par la Direction générale de la comptabilité publique s'expliquent par des différences de concept.

Source : DGCL, comptes administratifs et budgets primitifs.

▸ les régions

en milliards d'euros

Données hors gestion active de la dette	Comptes administratifs		Budgets primitifs	
	2006		2007	
Dépenses réelles totales	21,50		25,24	
· Dépenses réelles de fonctionnement (1)	11,77	100,0%	14,67	100,0%
par nature:				
- frais de personnel	0,79	6,7%	1,60	10,9%
- charges à caractère général	1,42	12,1%	1,62	11,1%
- autres charges d'activité	9,13	77,6%	10,88	74,2%
- intérêts de dette	0,36	3,0%	0,48	3,3%
par fonction:				
- lycées	1,35	11,5%	2,37	16,2%
- formation professionnelle	3,87	32,8%	4,90	33,4%
- transport ferroviaire de voyageurs (4)	2,09	17,8%	2,21	15,0%
· Dépenses réelles d'investissement (1)	9,74	100,0%	10,57	100,0%
par nature:				
- dépenses d'équipement brut	3,33	34,2%	3,70	35,0%
- remboursement de dette	1,49	15,3%	0,94	8,9%
- subventions d'équipement	4,73	48,6%	5,71	54,0%
par fonction:				
- lycées	2,53	26,0%	3,04	28,8%
- formation professionnelle	0,13	1,3%	0,22	2,1%
- transport ferroviaire de voyageurs (4)	0,79	8,1%	1,09	10,3%
Recettes réelles totales	21,48		25,23	
· Recettes réelles de fonctionnement	17,30	100,0%	19,18	100,0%
- recettes fiscales propres	8,41	48,6%	10,24	53%
- fiscalité directe	4,43	25,6%	4,33	23%
- fiscalité indirecte	3,97	23,0%	5,91	31%
(cartes grises)	(1,83)	(10,6%)	(1,86)	(9,7%)
(permis de conduire)	(0,01)	(0,0%)	(0,01)	(0,0%)
(TIPP)	(1,02)	(5,9%)	(2,88)	(15,0%)
- compensations fiscales (2)	0,24	1,4%	0,24	1%
- transferts reçus	8,40	48,6%	8,55	45%
- DGF (2)	5,09	29,4%	5,18	27%
- DGD	0,65	3,8%	0,71	4%
- dotation formation professionnelle	1,83	10,6%	2,06	11%
· Recettes réelles d'investissement	4,18	100,0%	6,05	100,0%
- subventions et participations	1,48	35,4%	1,61	26,6%
- FCTVA	0,38	35,4%	0,46	7,6%
- DRES (3)	0,62	35,4%	0,64	10,6%
- emprunts (2)	2,46	35,4%	4,25	70,3%

(1) Les dépenses de fonctionnement et d'investissement peuvent être ventilées de deux façons : par nature de dépenses, et par secteur d'intervention.

(2) Refonte des concours financiers de l'Etat et création d'une DGF des régions.

(3) DRES : dotation régionale d'équipement scolaire.

(4) Généralisation de la régionalisation ferroviaire au 01/01/2002.

Source : DGCL, comptes administratifs et budgets primitifs.

4

Les séries financières longues

	Page
4.1 - Les collectivités territoriales 1996-2005	59
4.2 - Les communes 1996-2005	61
4.3 - Les départements 1996-2005	63
4.4 - Les régions 1996-2005	65
4.5 - L'évolution du budget de l'Etat de 2002 à 2006	67
4.6 - L'évolution des dépenses au titre des compétences transférées aux collectivités locales 1999-2007	69
4.7 - Données budgétaires en euros par habitant	71

Les données figurant dans ce chapitre sont issues:

- pour les collectivités locales : des comptes administratifs, des comptes de gestion et des budgets primitifs.
- pour l'État : des lois de règlement.

Sources

- Direction générale de la comptabilité publique.
- Direction générale des collectivités locales.

4.1 - Les collectivités territoriales 1996 - 2005

Communes, départements et régions

Évolution des dépenses et des recettes

en millions d'euros

	1996	1997	1998	1999	2000
Dépenses totales	113 400	115 615	118 440	122 306	123 065
	+ 3,0%	+ 2,0%	+ 2,4%	+ 3,3%	+ 0,6%
	+ 1,4%	+ 1,1%	+ 1,6%	+ 3,5%	- 0,7%
· Fonctionnement	73 912	75 718	77 474	79 128	78 685
	+ 4,7%	+ 2,4%	+ 2,3%	+ 2,1%	- 0,6%
	+ 3,0%	+ 1,5%	+ 1,5%	+ 2,3%	- 1,9%
dont - frais de personnel	24 192	25 249	26 341	26 870	27 908
	+ 4,0%	+ 4,4%	+ 4,3%	+ 2,0%	+ 3,9%
	+ 2,3%	+ 3,4%	+ 3,5%	+ 2,2%	+ 2,5%
- intérêts	6 231	5 578	4 585	4 192	4 045
	- 0,5%	- 10,5%	- 17,8%	- 8,6%	- 3,5%
	- 2,1%	- 11,3%	- 18,5%	- 8,4%	- 4,8%
- transferts versés (1)	19 809	19 621	20 597	21 089	26 119
	+ 6,2%	- 1,0%	+ 5,0%	+ 2,4%	+ 23,9%
	+ 4,5%	- 1,8%	+ 4,1%	+ 2,6%	+ 22,2%
· Investissement	39 488	39 897	40 966	43 179	44 380
	+ 0,1%	+ 1,0%	+ 2,7%	+ 5,4%	+ 2,8%
	- 1,5%	+ 0,1%	+ 1,8%	+ 5,6%	+ 1,4%
dont - remboursement de dette (2)	11 034	12 110	11 602	12 387	11 238
	+ 20,5%	+ 9,7%	- 4,2%	+ 6,8%	- 9,3%
	+ 18,5%	+ 8,8%	- 5,0%	+ 7,0%	- 10,5%
- équipement brut	18 833	19 155	20 554	21 350	23 941
	- 9,2%	+ 1,7%	+ 7,3%	+ 3,9%	+ 12,1%
	- 10,6%	+ 0,8%	+ 6,4%	+ 4,1%	+ 10,6%
Recettes totales	114 292	116 322	118 392	123 434	123 206
	+ 4,6%	+ 1,8%	+ 1,8%	+ 4,3%	- 0,2%
	+ 3,0%	+ 0,9%	+ 0,9%	+ 4,4%	- 1,5%
· Fonctionnement	90 866	94 686	97 558	101 635	101 862
	+ 5,6%	+ 4,2%	+ 3,0%	+ 4,2%	+ 0,2%
	+ 3,9%	+ 3,3%	+ 2,2%	+ 4,4%	- 1,1%
dont - impôts et taxes (3)	52 634	55 562	57 979	58 730	57 998
	+ 6,4%	+ 5,6%	+ 4,4%	+ 1,3%	- 1,2%
	+ 4,7%	+ 4,6%	+ 3,5%	+ 1,5%	- 2,6%
- produit quatre taxes	40 839	42 813	44 321	44 513	43 484
	+ 6,7%	+ 4,8%	+ 3,5%	+ 0,4%	- 2,3%
	+ 5,0%	+ 3,9%	+ 2,7%	+ 0,6%	- 3,6%
- dotations État	19 297	19 673	19 998	21 089	20 775
	+ 5,5%	+ 1,9%	+ 1,7%	+ 5,5%	- 1,5%
	+ 3,8%	+ 1,0%	+ 0,8%	+ 5,6%	- 2,8%
· Investissement	23 425	21 636	20 834	21 799	21 344
	+ 1,2%	- 7,6%	- 3,7%	+ 4,6%	- 2,1%
	- 0,4%	- 8,5%	- 4,5%	+ 4,8%	- 3,4%
dont - dotations et subventions	8 194	8 020	8 126	8 190	8 944
	- 4,1%	- 2,1%	+ 1,3%	+ 0,8%	+ 9,2%
	- 5,6%	- 3,0%	+ 0,5%	+ 1,0%	+ 7,7%
- emprunts et dettes	12 167	11 118	10 058	10 628	9 528
	+ 8,2%	- 8,6%	- 9,5%	+ 5,7%	- 10,3%
	+ 6,5%	- 9,4%	- 10,3%	+ 5,9%	- 11,5%

Évolution année/année précédente en euros courants.

En italique : taux de croissance en volume déflatés par l'indice des prix du PIB (Comptes de la nation 2006).

Source : Direction générale de la comptabilité publique .

en millions d'euros

	2001	2002	2003	2004	2005
Dépenses totales	126 080	131 648	137 618	150 569	158 195
	+ 2,5%	+ 4,4%	+ 4,5%	+ 9,4%	+ 5,1%
	+ 0,7%	+ 2,2%	+ 2,9%	+ 7,7%	+ 3,3%
· Fonctionnement	80 474	86 563	89 792	99 828	104 665
	+ 2,3%	+ 7,6%	+ 3,7%	+ 11,2%	+ 4,8%
	+ 0,5%	+ 5,3%	+ 2,1%	+ 9,4%	+ 3,1%
dont - frais de personnel	29 123	30 691	31 728	33 554	35 072
	+ 4,4%	+ 5,4%	+ 3,4%	+ 5,8%	+ 4,5%
	+ 2,5%	+ 3,1%	+ 1,8%	+ 4,1%	+ 2,8%
- intérêts	4 111	3 656	3 299	3 123	2 958
	+ 1,6%	- 11,1%	- 9,8%	- 5,3%	- 5,3%
	- 0,1%	- 13,0%	- 11,1%	- 6,9%	- 6,9%
- transferts versés (1)	26 585	30 194	32 032	40 327	43 008
	+ 1,8%	+ 13,6%	+ 6,1%	+ 25,9%	+ 6,6%
	+ 0,0%	+ 11,1%	+ 4,5%	+ 23,9%	+ 4,9%
· Investissement	45 605	45 085	47 826	50 741	53 530
	+ 2,8%	- 1,1%	+ 6,1%	+ 6,1%	+ 5,5%
	+ 1,0%	- 3,3%	+ 4,5%	+ 4,4%	+ 3,7%
dont - remboursement de dette (2)	11 245	11 249	11 548	11 554	12 418
	+ 0,1%	+ 0,0%	+ 2,7%	+ 0,1%	+ 7,5%
	- 1,7%	- 2,1%	+ 1,1%	- 1,6%	+ 5,7%
- équipement brut	24 394	23 673	25 309	27 603	29 286
	+ 1,9%	- 3,0%	+ 6,9%	+ 9,1%	+ 6,1%
	+ 0,1%	- 5,0%	+ 5,3%	+ 7,3%	+ 4,3%
Recettes totales	125 700	132 797	138 638	150 510	159 173
	+ 2,0%	+ 5,6%	+ 4,4%	+ 8,6%	+ 5,8%
	+ 0,2%	+ 3,4%	+ 2,8%	+ 6,8%	+ 4,0%
· Fonctionnement	103 309	109 166	113 354	123 091	129 476
	+ 1,4%	+ 5,7%	+ 3,8%	+ 8,6%	+ 5,2%
	- 0,4%	+ 3,4%	+ 2,3%	+ 6,8%	+ 3,4%
dont - impôts et taxes (3)	57 307	58 828	60 961	68 791	75 150
	- 1,2%	+ 2,7%	+ 3,6%	+ 12,8%	+ 9,2%
	- 2,9%	+ 0,5%	+ 2,0%	+ 11,0%	+ 7,4%
- produit quatre taxes	41 054	40 633	41 612	42 943	45 591
	- 5,6%	- 1,0%	+ 2,4%	+ 3,2%	+ 6,2%
	- 7,2%	- 3,1%	+ 0,8%	+ 1,5%	+ 4,4%
- dotations État	22 906	25 032	24 836	33 897	34 738
	+ 10,3%	+ 9,3%	- 0,8%	+ 36,5%	+ 2,5%
	+ 8,3%	+ 6,9%	- 2,3%	+ 34,3%	+ 0,8%
· Investissement	22 391	23 631	25 284	27 419	29 697
	+ 4,9%	+ 5,5%	+ 7,0%	+ 8,4%	+ 8,3%
	+ 3,1%	+ 3,3%	+ 5,4%	+ 6,7%	+ 6,5%
dont - dotations et subventions	9 179	9 605	9 701	9 954	10 904
	+ 2,6%	+ 4,6%	+ 1,0%	+ 2,6%	+ 9,5%
	+ 0,8%	+ 2,4%	- 0,5%	+ 1,0%	+ 7,7%
- emprunts et dettes	10 006	11 123	12 331	13 936	15 401
	+ 5,0%	+ 11,2%	+ 10,9%	+ 13,0%	+ 10,5%
	+ 3,2%	+ 8,8%	+ 9,2%	+ 11,2%	+ 8,7%

(1) Les transferts comportent uniquement les contingents, participations, allocations et subventions (au sens de la M14).

(2) Hors subventions en annuités.

(3) Y compris les taxes à caractère fiscal (taxe pour enlèvement des ordures ménagères...) sans les compensations fiscales.

4.2 - Les communes 1996 - 2005

Évolution des dépenses et des recettes

en millions d'euros

	1996	1997	1998	1999	2000
Dépenses totales	67 356	68 199	70 428	72 266	74 663
	+ 1,8%	+ 1,3%	+ 3,3%	+ 2,6%	+ 3,3%
	+ 0,1%	+ 0,4%	+ 2,4%	+ 2,8%	+ 1,9%
• Fonctionnement	46 670	47 586	48 464	49 174	49 288
	+ 4,3%	+ 2,0%	+ 1,8%	+ 1,5%	+ 0,2%
	+ 2,6%	+ 1,1%	+ 1,0%	+ 1,6%	- 1,1%
dont - frais de personnel	20 496	21 401	22 271	22 518	23 327
	+ 3,7%	+ 4,4%	+ 4,1%	+ 1,1%	+ 3,6%
	+ 2,0%	+ 3,5%	+ 3,2%	+ 1,3%	+ 2,2%
- intérêts	4 188	3 886	3 020	2 775	2 746
	- 0,5%	- 7,2%	- 22,3%	- 8,1%	- 1,1%
	- 2,1%	- 8,0%	- 22,9%	- 7,9%	- 2,4%
- transferts versés (1)	9 958	9 335	9 826	9 792	8 564
	+ 4,7%	- 6,3%	+ 5,3%	- 0,3%	- 12,5%
	+ 3,0%	- 7,1%	+ 4,4%	- 0,2%	- 13,7%
• Investissement	20 686	20 613	21 964	23 092	25 375
	- 3,4%	- 0,4%	+ 6,6%	+ 5,1%	+ 9,9%
	- 4,9%	- 1,2%	+ 5,7%	+ 5,3%	+ 8,4%
dont - remboursement de dette (2)	6 559	7 311	6 672	7 043	7 167
	+ 18,6%	+ 11,5%	- 8,7%	+ 5,6%	+ 1,8%
	+ 16,7%	+ 10,5%	- 9,5%	+ 5,8%	+ 0,4%
- équipement brut	11 722	11 934	13 394	14 065	16 332
	- 13,1%	+ 1,8%	+ 12,2%	+ 5,0%	+ 16,1%
	- 14,5%	+ 0,9%	+ 11,3%	+ 5,2%	+ 14,6%
Recettes totales	67 942	68 698	70 084	73 139	74 630
	+ 3,9%	+ 1,1%	+ 2,0%	+ 4,4%	+ 2,0%
	+ 2,2%	+ 0,2%	+ 1,2%	+ 4,5%	+ 0,7%
• Fonctionnement	54 238	56 097	57 486	59 420	59 694
	+ 5,4%	+ 3,4%	+ 2,5%	+ 3,4%	+ 0,5%
	+ 3,7%	+ 2,5%	+ 1,6%	+ 3,6%	- 0,9%
dont - impôts et taxes (3)	29 176	30 753	31 803	32 178	31 120
	+ 7,2%	+ 5,4%	+ 3,4%	+ 1,2%	- 3,3%
	+ 5,5%	+ 4,5%	+ 2,6%	+ 1,4%	- 4,6%
- produit quatre taxes	24 907	26 128	27 007	27 058	25 690
	+ 6,5%	+ 4,9%	+ 3,4%	+ 0,2%	- 5,1%
	+ 4,8%	+ 4,0%	+ 2,5%	+ 0,4%	- 6,3%
- dotations État	12 844	12 767	12 941	13 362	11 881
	+ 4,8%	- 0,6%	+ 1,4%	+ 3,3%	- 11,1%
	+ 3,1%	- 1,5%	+ 0,5%	+ 3,4%	- 12,3%
• Investissement	13 704	12 601	12 598	13 719	14 936
	- 1,6%	- 8,1%	- 0,0%	+ 8,9%	+ 8,9%
	- 3,2%	- 8,9%	- 0,8%	+ 9,1%	+ 7,4%
dont - dotations et subventions	4 987	4 735	4 859	4 914	5 635
	- 5,4%	- 5,1%	+ 2,6%	+ 1,1%	+ 14,7%
	- 7,0%	- 5,9%	+ 1,8%	+ 1,3%	+ 13,1%
- emprunts et dettes	6 602	6 305	6 039	6 791	7 185
	+ 6,1%	- 4,5%	- 4,2%	+ 12,5%	+ 5,8%
	+ 4,4%	- 5,3%	- 5,0%	+ 12,7%	+ 4,4%

Évolution année/année précédente en euros courants.
En italique : taux de croissance en volume déflatés par l'indice des prix du PIB (Comptes de la Nation 2006).
Source : Direction générale de la comptabilité publique .

en millions d'euros

	2001	2002	2003	2004	2005
Dépenses totales	76 053	76 475	78 440	81 454	84 366
	+ 1,9%	+ 0,6%	+ 2,6%	+ 3,8%	+ 3,6%
	+ 0,1%	- 1,6%	+ 1,0%	+ 2,2%	+ 1,8%
· Fonctionnement	50 066	51 893	52 180	53 384	54 927
	+ 1,6%	+ 3,6%	+ 0,6%	+ 2,3%	+ 2,9%
	- 0,2%	+ 1,4%	- 1,0%	+ 0,7%	+ 1,2%
dont - frais de personnel	24 220	25 397	25 999	26 852	27 898
	+ 3,8%	+ 4,9%	+ 2,4%	+ 3,3%	+ 3,9%
	+ 2,0%	+ 2,6%	+ 0,8%	+ 1,6%	+ 2,2%
- intérêts	2 810	2 581	2 340	2 089	1 972
	+ 2,3%	- 8,1%	- 9,3%	- 10,7%	- 5,6%
	+ 0,5%	- 10,1%	- 10,7%	- 12,2%	- 7,2%
- transferts versés (1)	8 300	8 435	8 251	8 364	8 369
	- 3,1%	+ 1,6%	- 2,2%	+ 1,4%	+ 0,1%
	- 4,8%	- 0,5%	- 3,7%	- 0,3%	- 1,6%
· Investissement	25 987	24 582	26 260	28 070	29 439
	+ 2,4%	- 5,4%	+ 6,8%	+ 6,9%	+ 4,9%
	+ 0,6%	- 7,4%	+ 5,2%	+ 5,2%	+ 3,1%
dont - remboursement de dette (2)	7 573	7 599	7 951	8 069	8 160
	+ 5,7%	+ 0,3%	+ 4,6%	+ 1,5%	+ 1,1%
	+ 3,8%	- 1,8%	+ 3,0%	- 0,1%	- 0,6%
- équipement brut	16 154	15 061	16 216	18 021	19 405
	- 1,1%	- 6,8%	+ 7,7%	+ 11,1%	+ 7,7%
	- 2,8%	- 8,8%	+ 6,0%	+ 9,3%	+ 5,9%
Recettes totales	75 974	77 218	79 508	81 989	85 189
	+ 1,8%	+ 1,6%	+ 3,0%	+ 3,1%	+ 3,9%
	+ 0,0%	- 0,5%	+ 1,4%	+ 1,5%	+ 2,2%
· Fonctionnement	60 337	61 910	63 055	64 403	66 095
	+ 1,1%	+ 2,6%	+ 1,8%	+ 2,1%	+ 2,6%
	- 0,7%	+ 0,4%	+ 0,3%	+ 0,5%	+ 0,9%
dont - impôts et taxes (3)	32 920	33 892	34 819	36 015	37 393
	+ 5,8%	+ 3,0%	+ 2,7%	+ 3,4%	+ 3,8%
	+ 3,9%	+ 0,8%	+ 1,2%	+ 1,8%	+ 2,1%
- produit quatre taxes	24 162	23 406	23 483	23 975	24 681
	- 5,9%	- 3,1%	+ 0,3%	+ 2,1%	+ 2,9%
	- 7,6%	- 5,2%	- 1,2%	+ 0,5%	+ 1,2%
- dotations État	11 965	12 261	12 388	15 340	15 737
	+ 0,7%	+ 2,5%	+ 1,0%	+ 23,8%	+ 2,6%
	- 1,1%	+ 0,3%	- 0,5%	+ 21,8%	+ 0,9%
· Investissement	15 637	15 308	16 453	17 586	19 094
	+ 4,7%	- 2,1%	+ 7,5%	+ 6,9%	+ 8,6%
	+ 2,9%	- 4,2%	+ 5,8%	+ 5,2%	+ 6,8%
dont - dotations et subventions	5 834	6 057	6 309	6 614	7 172
	+ 3,5%	+ 3,8%	+ 4,2%	+ 4,8%	+ 8,4%
	+ 1,7%	+ 1,6%	+ 2,6%	+ 3,2%	+ 6,6%
- emprunts et dettes	7 319	7 248	7 740	8 425	9 256
	+ 1,9%	- 1,0%	+ 6,8%	+ 8,9%	+ 9,9%
	+ 0,1%	- 3,1%	+ 5,2%	+ 7,1%	+ 8,0%

(1) Les transferts comportent uniquement les contingents, participations, allocations et subventions (au sens de la M14).

(2) Hors subventions en annuités.

(3) Y compris les taxes à caractère fiscal (taxe pour enlèvement des ordures ménagères...) sans les compensations fiscales.

4.3 - Les départements 1996-2005

Évolution des dépenses et des recettes

en millions d'euros

	1996	1997	1998	1999	2000
Dépenses totales	34 794	35 488	36 300	37 699	36 121
	+ 3,8%	+ 2,0%	+ 2,3%	+ 3,9%	- 4,2%
	+ 2,1%	+ 1,1%	+ 1,4%	+ 4,0%	- 5,5%
• Fonctionnement	22 653	23 068	23 615	24 315	23 636
	+ 4,5%	+ 1,8%	+ 2,4%	+ 3,0%	- 2,8%
	+ 2,8%	+ 0,9%	+ 1,5%	+ 3,1%	- 4,1%
dont - frais de personnel	3 403	3 532	3 732	3 983	4 183
	+ 5,0%	+ 3,8%	+ 5,7%	+ 6,7%	+ 5,0%
	+ 3,3%	+ 2,9%	+ 4,8%	+ 6,9%	+ 3,6%
- intérêts	1 414	1 196	1 092	975	887
	- 1,2%	- 15,4%	- 8,6%	- 10,7%	- 9,0%
	- 2,8%	- 16,1%	- 9,4%	- 10,6%	- 10,3%
- transferts versés (1)	6 667	6 668	6 785	7 083	13 217
	+ 6,3%	+ 0,0%	+ 1,8%	+ 4,4%	+ 86,6%
	+ 4,6%	- 0,9%	+ 0,9%	+ 4,6%	+ 84,1%
• Investissement	12 141	12 421	12 684	13 383	12 485
	+ 2,5%	+ 2,3%	+ 2,1%	+ 5,5%	- 6,7%
	+ 0,9%	+ 1,4%	+ 1,3%	+ 5,7%	- 8,0%
dont - remboursement de dette (2)	3 483	3 774	4 017	4 037	3 016
	+ 26,6%	+ 8,4%	+ 6,4%	+ 0,5%	- 25,3%
	+ 24,6%	+ 7,4%	+ 5,6%	+ 0,7%	- 26,3%
- équipement brut	4 723	4 784	5 023	5 160	5 478
	- 6,9%	+ 1,3%	+ 5,0%	+ 2,7%	+ 6,2%
	- 8,4%	+ 0,4%	+ 4,1%	+ 2,9%	+ 4,7%
Recettes totales	34 920	35 765	36 413	37 964	36 280
	+ 4,2%	+ 2,4%	+ 1,8%	+ 4,3%	- 4,4%
	+ 2,6%	+ 1,5%	+ 1,0%	+ 4,4%	- 5,7%
• Fonctionnement	28 075	29 357	30 505	32 087	31 991
	+ 4,8%	+ 4,6%	+ 3,9%	+ 5,2%	- 0,3%
	+ 3,1%	+ 3,6%	+ 3,1%	+ 5,4%	- 1,6%
dont - impôts et taxes	17 615	18 709	19 843	20 543	20 790
	+ 5,1%	+ 6,2%	+ 6,1%	+ 3,5%	+ 1,2%
	+ 3,4%	+ 5,3%	+ 5,2%	+ 3,7%	- 0,2%
- produit quatre taxes	12 360	13 004	13 535	13 655	13 846
	+ 6,7%	+ 5,2%	+ 4,1%	+ 0,9%	+ 1,4%
	+ 5,0%	+ 4,3%	+ 3,2%	+ 1,1%	+ 0,0%
- dotations État (DGF, DGD)	4 352	4 455	4 512	5 017	6 261
	+ 3,8%	+ 2,4%	+ 1,3%	+ 11,2%	+ 24,8%
	+ 2,2%	+ 1,5%	+ 0,5%	+ 11,4%	+ 23,1%
• Investissement	6 845	6 408	5 908	5 877	4 289
	+ 2,0%	- 6,4%	- 7,8%	- 0,5%	- 27,0%
	+ 0,4%	- 7,2%	- 8,6%	- 0,4%	- 28,0%
dont - dotations et subventions	2 024	2 102	2 078	2 041	2 062
	- 5,5%	+ 3,8%	- 1,2%	- 1,8%	+ 1,0%
	- 7,0%	+ 2,9%	- 2,0%	- 1,6%	- 0,3%
- emprunts et dettes	4 106	3 502	3 108	3 059	1 662
	+ 8,4%	- 14,7%	- 11,2%	- 1,6%	- 45,7%
	+ 6,6%	- 15,5%	- 12,0%	- 1,4%	- 46,4%

Évolution année/année précédente en euros courants.
En italique : taux de croissance en volume déflatés par l'indice des prix du PIB (Comptes de la Nation 2006).
Source : Direction générale de la comptabilité publique .

en millions d'euros

	2001	2002	2003	2004	2005
Dépenses totales	37 339	40 198	43 415	51 836	54 305
	+ 3,4%	+ 7,7%	+ 8,0%	+ 19,4%	+ 4,8%
	+ 1,6%	+ 5,4%	+ 6,4%	+ 17,5%	+ 3,0%
· Fonctionnement	24 258	27 118	29 706	37 431	39 291
	+ 2,6%	+ 11,8%	+ 9,5%	+ 26,0%	+ 5,0%
	+ 0,8%	+ 9,4%	+ 7,9%	+ 24,0%	+ 3,2%
dont - frais de personnel	4 474	4 822	5 207	6 131	6 555
	+ 7,0%	+ 7,8%	+ 8,0%	+ 17,7%	+ 6,9%
	+ 5,1%	+ 5,5%	+ 6,3%	+ 15,9%	+ 5,1%
- intérêts	902	732	649	727	595
	+ 1,7%	- 18,8%	- 11,3%	+ 12,0%	- 18,2%
	- 0,1%	- 20,6%	- 12,7%	+ 10,2%	- 19,5%
- transferts versés (1)	13 617	15 833	17 835	25 189	26 540
	+ 3,0%	+ 16,3%	+ 12,6%	+ 41,2%	+ 5,4%
	+ 1,2%	+ 13,8%	+ 10,9%	+ 39,0%	+ 3,6%
· Investissement	13 081	13 080	13 709	14 405	15 014
	+ 4,8%	- 0,0%	+ 4,8%	+ 5,1%	+ 4,2%
	+ 2,9%	- 2,1%	+ 3,2%	+ 3,4%	+ 2,5%
dont - remboursement de dette (2)	2 682	2 583	2 689	2 676	2 885
	- 11,1%	- 3,7%	+ 4,1%	- 0,5%	+ 7,8%
	- 12,6%	- 5,7%	+ 2,5%	- 2,1%	+ 6,0%
- équipement brut	6 088	6 332	6 656	6 899	7 299
	+ 11,1%	+ 4,0%	+ 5,1%	+ 3,7%	+ 5,8%
	+ 9,2%	+ 1,8%	+ 3,5%	+ 2,0%	+ 4,0%
Recettes totales	37 030	40 396	43 783	51 392	54 426
	+ 2,1%	+ 9,1%	+ 8,4%	+ 17,4%	+ 5,9%
	+ 0,3%	+ 6,8%	+ 6,7%	+ 15,5%	+ 4,1%
· Fonctionnement	32 481	34 992	37 767	45 104	47 604
	+ 1,5%	+ 7,7%	+ 7,9%	+ 19,4%	+ 5,5%
	- 0,2%	+ 5,4%	+ 6,3%	+ 17,5%	+ 3,8%
dont - impôts et taxes	19 126	19 846	21 113	27 526	30 828
	- 8,0%	+ 3,8%	+ 6,4%	+ 30,4%	+ 12,0%
	- 9,6%	+ 1,5%	+ 4,8%	+ 28,3%	+ 10,1%
- produit quatre taxes	13 802	14 210	15 063	15 750	16 906
	- 0,3%	+ 3,0%	+ 6,0%	+ 4,6%	+ 7,3%
	- 2,1%	+ 0,8%	+ 4,4%	+ 2,9%	+ 5,5%
- dotations État (DGF, DGD)	8 184	8 797	9 066	11 736	11 217
	+ 30,7%	+ 7,5%	+ 3,1%	+ 29,5%	- 4,4%
	+ 28,4%	+ 5,2%	+ 1,5%	+ 27,4%	- 6,0%
· Investissement	4 549	5 404	6 016	6 288	6 822
	+ 6,1%	+ 18,8%	+ 11,3%	+ 4,5%	+ 8,5%
	+ 4,2%	+ 16,3%	+ 9,6%	+ 2,8%	+ 6,7%
dont - dotations et subventions	2 086	2 110	2 234	2 215	2 306
	+ 1,2%	+ 1,2%	+ 5,9%	- 0,9%	+ 4,1%
	- 0,6%	- 1,0%	+ 4,3%	- 2,4%	+ 2,4%
- emprunts et dettes	1 935	2 645	3 149	3 484	4 039
	+ 16,4%	+ 36,7%	+ 19,1%	+ 10,6%	+ 15,9%
	+ 14,4%	+ 33,8%	+ 17,2%	+ 8,9%	+ 14,0%

(1) Les transferts comportent uniquement les contingents, participations, allocations et subventions (au sens de la M14).

(2) Hors subventions en annuités.

(3) Y compris les taxes à caractère fiscal sans les compensations fiscales.

4.4 - Les régions 1996 - 2005

Évolution des dépenses et des recettes

en millions d'euros

	1996	1997	1998	1999	2000
Dépenses totales	11 250	11 928	11 712	12 342	12 281
	+ 8,4%	+ 6,0%	- 1,8%	+ 5,4%	- 0,5%
	+ 6,6%	+ 5,0%	- 2,7%	+ 5,4%	- 1,8%
· Fonctionnement	4 590	5 065	5 394	5 638	5 761
	+ 9,9%	+ 10,4%	+ 6,5%	+ 4,5%	+ 2,2%
	+ 8,1%	+ 9,3%	+ 5,6%	+ 4,5%	+ 0,8%
dont - frais de personnel	293	317	338	368	398
	+ 10,2%	+ 8,0%	+ 6,8%	+ 8,9%	+ 8,0%
	+ 8,4%	+ 6,9%	+ 5,9%	+ 8,9%	+ 6,6%
- intérêts	629	496	472	442	412
	+ 1,1%	- 21,2%	- 4,8%	- 6,5%	- 6,6%
	- 0,5%	- 21,9%	- 5,7%	- 6,5%	- 7,9%
- transferts versés (1)	3 185	3 618	3 987	4 214	4 338
	+ 10,9%	+ 13,6%	+ 10,2%	+ 5,7%	+ 2,9%
	+ 9,1%	+ 12,5%	+ 9,2%	+ 5,7%	+ 1,6%
· Investissement	6 661	6 863	6 318	6 704	6 520
	+ 7,4%	+ 3,0%	- 7,9%	+ 6,1%	- 2,7%
	+ 5,6%	+ 2,0%	- 8,8%	+ 6,1%	- 4,1%
dont - remboursement de dette (2)	992	1 025	913	1 307	1 055
	+ 12,8%	+ 3,3%	- 10,9%	+ 43,2%	- 19,3%
	+ 11,0%	+ 2,3%	- 11,7%	+ 43,2%	- 20,4%
- équipement brut	2 388	2 436	2 137	2 126	2 131
	+ 9,7%	+ 2,0%	- 12,3%	- 0,5%	+ 0,3%
	+ 7,9%	+ 1,0%	- 13,1%	- 0,5%	- 1,1%
Recettes totales	11 429	11 860	11 896	12 331	12 296
	+ 10,8%	+ 3,8%	+ 0,3%	+ 3,7%	- 0,3%
	+ 9,0%	+ 2,7%	- 0,6%	+ 3,7%	- 1,6%
· Fonctionnement	8 553	9 232	9 568	10 128	10 177
	+ 9,5%	+ 7,9%	+ 3,6%	+ 5,9%	+ 0,5%
	+ 7,7%	+ 6,9%	+ 2,7%	+ 5,9%	- 0,9%
dont - impôts et taxes	5 843	6 100	6 333	6 008	6 088
	+ 6,2%	+ 4,4%	+ 3,8%	- 5,1%	+ 1,3%
	+ 4,5%	+ 3,4%	+ 2,9%	- 5,1%	- 0,0%
- produit trois taxes	3 572	3 681	3 778	3 800	3 948
	+ 7,7%	+ 3,1%	+ 2,6%	+ 0,6%	+ 3,9%
	+ 6,0%	+ 2,0%	+ 1,7%	+ 0,6%	+ 2,5%
- dotations État (DGF, DGD)	2 101	2 451	2 545	2 710	2 633
	+ 14,7%	+ 16,7%	+ 3,9%	+ 6,5%	- 2,9%
	+ 12,8%	+ 15,5%	+ 2,9%	+ 6,5%	- 4,2%
· Investissement	2 876	2 627	2 328	2 203	2 119
	+ 14,8%	- 8,7%	- 11,4%	- 5,4%	- 3,8%
	+ 13,0%	- 9,6%	- 12,2%	- 5,4%	- 5,1%
dont - dotations et subventions	1 183	1 183	1 189	1 235	1 247
	+ 5,0%	+ 0,1%	+ 0,5%	+ 3,9%	+ 0,9%
	+ 3,3%	- 0,9%	- 0,4%	+ 3,9%	- 0,4%
- emprunts et dettes	1 458	1 311	910	778	681
	+ 18,8%	- 10,1%	- 30,6%	- 14,6%	- 12,4%
	+ 16,9%	- 11,0%	- 31,2%	- 14,6%	- 13,6%

Évolution année/année précédente en euros courants.
En italique : taux de croissance en volume déflatés par l'indice des prix du PIB (Comptes de la Nation 2005).
Source : Direction générale de la comptabilité publique .

en millions d'euros

	2001	2002	2003	2004	2005
Dépenses totales	12 688	14 975	15 763	17 279	19 524
	+ 3,3%	+ 18,0%	+ 5,3%	+ 9,6%	+ 13,0%
	+ 1,3%	+ 15,3%	+ 3,3%	+ 7,9%	+ 11,1%
· Fonctionnement	6 150	7 552	7 906	9 013	10 447
	+ 6,8%	+ 22,8%	+ 4,7%	+ 14,0%	+ 15,9%
	+ 4,7%	+ 19,9%	+ 2,7%	+ 12,2%	+ 14,0%
dont - frais de personnel	429	472	522	571	619
	+ 7,8%	+ 10,0%	+ 10,6%	+ 9,4%	+ 8,4%
	+ 5,7%	+ 7,4%	+ 8,6%	+ 7,6%	+ 6,6%
- intérêts	400	343	310	307	391
	- 3,1%	- 14,3%	- 9,5%	- 1,0%	+ 27,4%
	- 5,0%	- 16,3%	- 11,2%	- 2,6%	+ 25,2%
- transferts versés (1)	4 668	5 926	5 946	6 774	8 099
	+ 7,6%	+ 26,9%	+ 0,3%	+ 13,9%	+ 19,6%
	+ 5,5%	+ 24,0%	- 1,5%	+ 12,1%	+ 17,6%
· Investissement	6 537	7 423	7 857	8 266	9 077
	+ 0,3%	+ 13,5%	+ 5,9%	+ 5,2%	+ 9,8%
	- 1,7%	+ 10,9%	+ 3,9%	+ 3,5%	+ 8,0%
dont - remboursement de dette (2)	990	1 067	908	809	1 373
	- 6,1%	+ 7,7%	- 14,9%	- 10,9%	+ 69,7%
	- 8,0%	+ 5,2%	- 16,5%	- 12,3%	+ 66,9%
- équipement brut	2 152	2 280	2 437	2 683	2 582
	+ 1,0%	+ 6,0%	+ 6,9%	+ 10,1%	- 3,8%
	- 1,0%	+ 3,5%	+ 4,9%	+ 8,3%	- 5,4%
Recettes totales	12 696	15 183	15 347	17 129	19 558
	+ 3,3%	+ 19,6%	+ 1,1%	+ 11,6%	+ 14,2%
	+ 1,2%	+ 16,8%	- 0,8%	+ 9,8%	+ 12,3%
· Fonctionnement	10 491	12 264	12 532	13 584	15 777
	+ 3,1%	+ 16,9%	+ 2,2%	+ 8,4%	+ 16,1%
	+ 1,1%	+ 14,2%	+ 0,3%	+ 6,7%	+ 14,2%
dont - impôts et taxes	5 261	5 090	5 029	5 250	6 929
	- 13,6%	- 3,3%	- 1,2%	+ 4,4%	+ 32,0%
	- 15,3%	- 5,5%	- 3,0%	+ 2,7%	+ 29,8%
- produit trois taxes	3 091	3 017	3 066	3 218	4 004
	- 21,7%	- 2,4%	+ 1,6%	+ 5,0%	+ 24,4%
	- 23,3%	- 4,7%	- 0,3%	+ 3,3%	+ 22,3%
- dotations État (DGF, DGD)	2 757	3 974	3 382	6 821	7 784
	+ 4,7%	+ 44,1%	- 14,9%	+ 101,7%	+ 14,1%
	+ 2,7%	+ 40,8%	- 16,5%	+ 98,4%	+ 12,2%
· Investissement	2 205	2 919	2 815	3 545	3 781
	+ 4,1%	+ 32,4%	- 3,6%	+ 25,9%	+ 6,7%
	+ 2,0%	+ 29,3%	- 5,4%	+ 23,9%	+ 4,9%
dont - dotations et subventions	1 259	1 438	1 158	1 125	1 426
	+ 1,0%	+ 14,2%	- 19,5%	- 2,8%	+ 26,8%
	- 1,0%	+ 11,5%	- 21,0%	- 4,4%	+ 24,6%
- emprunts et dettes	752	1 230	1 442	2 027	2 106
	+ 10,3%	+ 63,7%	+ 17,2%	+ 40,6%	+ 3,9%
	+ 8,2%	+ 59,8%	+ 15,0%	+ 38,3%	+ 2,2%

(1) Les transferts comportent uniquement les contingents, participations, allocations et subventions.

(2) Hors subventions en annuités.

4.5 - L'évolution du budget de l'État de 2002 à 2006

Évolution des dépenses et des recettes

en milliards d'euros

	2002	2003	2004	2005
Dépenses totales	280,10	280,82	290,89	296,66
	+4,3%	+0,3%	+3,6%	+2,0%
	+2,4%	-1,9%	+2,0%	+0,3%
· Dépenses ordinaires	251,96	252,00	259,72	260,80
	+4,3%	+0,0%	+3,1%	+0,4%
	+2,5%	-2,1%	+1,5%	-1,2%
Rémunérations et charges	77,88	78,27	75,47	60,95
Dette publique	41,25	40,80	41,10	41,96
· Dépenses en capital	28,14	28,82	31,18	35,87
	+3,7%	+2,4%	+8,2%	+15,0%
	+1,9%	+0,2%	+6,5%	+13,2%
Investissements civils directs	4,00	4,08	4,13	5,69
Subventions investissements civils	12,81	12,92	14,67	15,90
Ressources totales	230,11	224,11	245,48	249,11
	-2,9%	-2,6%	+9,5%	+1,5%
	-4,6%	-4,7%	+7,9%	-0,1%
· Recettes fiscales nettes	240,22	239,82	265,65	271,62
	-1,9%	-0,2%	+10,8%	+2,2%
	-3,6%	-2,3%	+9,1%	+0,6%
· Recettes fiscales brutes	(301,55)	(305,95)	(330,13)	(341,04)
	(-1,3%)	(+1,5%)	(+7,9%)	(+3,3%)
	(-3,0%)	(-0,7%)	(+6,3%)	(+1,6%)
dont:				
- Impôts sur le revenu	(49,99)	(53,75)	(53,89)	(56,44)
- Impôts sur les sociétés	(47,17)	(48,47)	(50,51)	(53,00)
- Taxe intérieure sur les produits pétroliers	(23,96)	(24,30)	(20,03)	(18,93)
- TVA	(138,50)	(142,13)	(155,64)	(162,49)
moins les remboursements et dégrèvements fiscaux	(-61,33)	(-66,13)	(-64,47)	(-69,42)
· Recettes non fiscales	35,40	32,71	36,24	36,07
· Fonds de concours	4,05	4,50	4,77	5,82
· Prélèvements	-49,56	-52,92	-61,18	-64,40
Déficit	-49,99	-56,71	-45,41	-47,55

En italique : taux de croissance en volume déflatés par l'indice des prix du PIB (Rapport sur les Comptes de la Nation 2005).

Source : lois de règlement du budget général (opérations définitives hors remboursements et dégrèvements fiscaux et hors comptes d'affectation spéciale). Pour 2006, loi du 31 juillet 2007

*en milliards d'euros***2006****Budget général****Dépenses totales nettes 272,89****Recettes totales nettes 230,40**

Remboursements

et dégrèvements d'impôts (72,24)

Prelèvements sur recettes au profit
des collectivités territoriales et des Communautés européennes (65,83)

Fonds de concours (3,56)

Solde -42,48**Compte de résultat****· Charges de fonctionnement nettes 148,16**

dont:

Charges de personnel 126,45

· Charges d'intervention nettes 128,85

dont:

Transferts aux ménages 27,93

Transferts aux entreprises 18,15

Transferts aux collectivités territoriales 69,16

· Charges financières nettes 25,34

dont:

Intérêts 37,26

· Produits régaliens nets 270,73

dont:

- Impôts sur le revenu 53,27

- Impôts sur les sociétés 45,22

- Taxe intérieure sur les
produits pétroliers 18,41

- TVA 127,79

Solde -31,62

*Les charges sont indiquées nettes des produits de fonctionnement, d'intervention et des produits financiers
Les produits sont indiqués nets des ressources propres de l'UE basées sur le PNB et la TVA*

Source : loi du 31 juillet 2007 de règlement du budget de l'année 2006, après mise en œuvre de la LOLF

4.6 - L'évolution des dépenses au titre des compétences transférées aux collectivités locales 1999-2007

Compétences transférées aux départements

	<i>en millions d'euros</i>			
	1999	2000	2001	2002
Dépenses totales d'aide sociale	14 790	13 582	13 710	15 657
(fonctionnement)	(+2,9%)	(-8,2%)	(+0,9%)	(+14,2%)
dont RMI	816	717	835	864
APA	0	0	0	1 855
Dépenses nettes obligatoires (a)	12 765	11 591	11 909	13 855
	(+3,9%)	(-9,2%)	(+2,8%)	(+16,3%)
Dépenses totales pour les collèges	2 937	3 118	3 182	3 324
	(+4,7%)	(+6,1%)	(+2,1%)	(+4,5%)
Fonctionnement	1 237	1 311	1 295	1 230
Investissement	1 700	1 807	1 887	2 094
Contingents destinés aux SDIS (fonctionnement)	816	973	1 141	1 207
	(+22,3%)	(+19,3%)	(+17,3%)	(+5,8%)

(a) dépenses des fonctions action sociale, RMI et APA nettes des recouvrements effectués pour ces 3 fonctions.

Source : DGCL.

Compétences transférées aux régions

	<i>en millions d'euros</i>			
	1999	2000	2001	2002 *
Dépenses de formation professionnelle continue et apprentissage	2 125	2 151	2 189	2 167
	(+1,7%)	(+1,2%)	(+1,8%)	(-1,0%)
Fonctionnement	2 005	2 045	2 078	2 060
Investissement	120	107	112	106
Dépenses totales pour les lycées	2 854	2 861	2 973	3 237
	(+4,7%)	(+0,2%)	(+3,9%)	(+8,9%)
Fonctionnement	816	861	913	971
Investissement	2 038	1 999	2 060	2 266
Dépenses pour la régionalisation ferroviaire **	546	575	584	2 055
	(-2,5%)	(+5,2%)	(+1,6%)	n.s.

* 2002 : généralisation du transfert de compétences en matière de transport ferroviaire.

** Les montants sont obtenus à partir des budgets primitifs 2007; les croissances sont obtenues à partir des budgets primitifs 2006 et 2007 (comptes administratifs pour les années précédentes).

Seuls sont traités, ci-dessus, les transferts de compétences importants par leur masse financière :

- formation professionnelle continue et apprentissage, vers les régions, en 1983 et formation qualifiante et préqualifiante des jeunes de moins de 26 ans, en 1994 (effet en 1995);
- aide sociale, vers les départements, en 1984;

Compétences transférées aux départements

en millions d'euros

	2003	2004 (1)	2005	2006	2007 *
Dépenses totales d'aide sociale	17 657	24 605	25 929	27 748	29 261
(fonctionnement)	(+12,8%)	(+40,2%)	(+5,4%)	(+7,0%)	(+5,1%)
dont RMI	790	6 347	6 695	7 253	7 520
APA	2 081	3 793	4 113	4 415	4 630
Dépenses nettes obligatoires (a)	17 134	20 645	21 126	23 155	24 674
	(+23,6%)	(+20,5%)	(+2,3%)	(+9,6%)	(+7,0%)
Dépenses totales pour les collèges	3 470	3 211	3 345	3 410	4 168
	(+4,2%)	(-7,9%)	(+4,2%)	(+1,9%)	(+12,7%)
Fonctionnement	1 266	914	974	1 066	1 546
Investissement	2 204	2 297	2 371	2 344	2 622
Contingents destinés aux SDIS (fonctionnement)	1 404	1 565	1 740	1 951	2 072
	(+16,3%)	(+11,5%)	(+11,2%)	(+12,1%)	(+7,9%)

(1) Passage à la nomenclature M52 pour tous les départements. La baisse des dépenses de fonctionnement des collèges est un effet direct de ce changement de nomenclature.

(a) dépenses des fonctions action sociale, RMI et APA nettes des recouvrements effectués pour ces 3 fonctions.

Source : DGCL.

* Les montants sont obtenus à partir des budgets primitifs 2007; les croissances sont obtenues à partir des budgets primitifs 2006 et 2007 (comptes administratifs pour les années précédentes).

Compétences transférées aux régions

en millions d'euros

	2003	2004	2005 (1)	2006	2007 *
Dépenses de formation professionnelle continue et apprentissage	2 356	2 970	3 123	3 993	5 116
	(+8,7%)	(+26,1%)	(+5,1%)	(+27,9%)	(+18,3%)
Fonctionnement	2 200	2 830	2 993	3 866	4 899
Investissement	155	140	130	127	217
Dépenses totales pour les lycées	3 445	3 631	3 606	3 888	5 409
	(+6,4%)	(+5,4%)	(-0,7%)	(+7,8%)	(+23,4%)
Fonctionnement	1 023	1 077	1 171	1 355	2 375
Investissement	2 422	2 553	2 435	2 534	3 034
Dépenses pour la régionalisation ferroviaire **	2 131	2 407	2 748	2 885	3 296
	(+3,7%)	(+12,9%)	(+14,2%)	(+5,0%)	19,5%

(1) à partir de 2005 mise en place de la nouvelle nomenclature comptable des régions M71 (les régions Languedoc-Roussillon et Limousin ainsi que les 4 régions d'outre-mer n'appliquent pas en 2005 la nomenclature M71). C'est à partir de 2007 que l'ensemble des régions françaises appliquent la nouvelle nomenclature M71 ainsi il existe des variations de périmètre entre les données relatives aux années 2005, 2006 et 2007.

* Les montants sont obtenus à partir des budgets primitifs 2007; les croissances sont obtenues à partir des budgets primitifs 2006 et 2007 (comptes administratifs pour les années précédentes).

4.7 - Données budgétaires en euros par habitant

Les dépenses totales en euros par habitant (1)

	2003	2004	2005	2006
État	4 666	4 833	4 929	4 534
Régions	263	288	305	341
Départements	764	895	953	925
Communes : ensemble	1 273	1 309	1 348	1 409
moins de 500 habitants	890	915	937	991
500 à moins de 2 000 habitants	900	930	945	1 005
2 000 à moins de 3 500 habitants	1 029	1 068	1 080	1 138
3 500 à moins de 5 000 habitants	1 099	1 140	1 172	1 228
5 000 à moins de 10 000 habitants	1 237	1 289	1 318	1 375
10 000 à moins de 20 000 habitants	1 325	1 359	1 395	1 461
20 000 à moins de 50 000 habitants	1 466	1 495	1 542	1 607
50 000 à moins de 100 000 habitants	1 604	1 658	1 710	1 781
100 000 à moins de 300 000 habitants	1 397	1 451	1 486	1 500
300 000 habitants et plus (2)	1 854	1 747	1 848	1 917

Dépenses totales : fonctionnement + investissement (hors gestion active de dette).

En 2006, dépenses totales nettes pour l'État

Les impôts et taxes en euros par habitant (1)

hors compensations fiscales (compensations 4 taxes, vignette, DMTO)

	2003	2004	2005	2006
État	3 985	4 414	4 513	4 498
Régions	84	87	111	133
Départements	350	453	492	529
Communes : ensemble des impôts et taxes	565	593	613	621
dont produit 4 taxes	381	389	400	410
moins de 500 habitants	200	208	216	216
500 à moins de 2 000 habitants	243	251	260	268
2 000 à moins de 3 500 habitants	300	309	321	335
3 500 à moins de 5 000 habitants	323	336	349	358
5 000 à moins de 10 000 habitants	367	378	393	406
10 000 à moins de 20 000 habitants	417	425	435	438
20 000 à moins de 50 000 habitants	473	481	489	495
50 000 à moins de 100 000 habitants	510	524	541	546
100 000 à moins de 300 000 habitants	434	439	449	461
300 000 habitants et plus (2)	566	595	607	597

Impôts et taxes : directs et indirects, hors compensations fiscales (communes hors groupements).

(1) Population : recensement général de 1999

(2) y compris Paris

Sources : État : lois de règlement;

Collectivités locales : comptes administratifs et estimations 2005 à partir des budgets primitifs (DGCL,

5

La fiscalité locale

	Page
5.1 - La structure de la fiscalité locale en 2006	73
5.2 - Analyse d'ensemble de la fiscalité pour 2007	75
5.3 - L'évolution des quatre taxes directes locales 1998-2007 (métropole)	79
5.4 - Taxe et redevance pour l'enlèvement des ordures ménagères (communes et groupements)	85
5.5 - Décomposition des bases de taxe professionnelle	86
5.6 - Les contributions de l'État à la fiscalité directe locale	87

*Sources: Direction générale des impôts et Direction générale
des collectivités locales*

5.1- La structure de la fiscalité locale en 2006

Nature des impôts	en milliards d'euros			
	Communes,* groupements, (y.c. syndicats)	Départements	Régions	Total
Produits votés des 4 taxes	37,73	18,13	4,36	60,22
Taxe d'habitation	9,44	4,53	-	13,97
Taxe sur le foncier bâti	11,65	5,50	1,59	18,74
Taxe sur le foncier non bâti	0,75	0,05	0,01	0,81
Taxe professionnelle (yc FDPTP)	15,89	8,05	2,76	26,70
Autres contributions (hors taxes liées à l'urbanisme)	14,91	14,51	3,97	33,39
Taxe d'enlèvement des ordures ménagères	4,60	-	-	4,60
Droits de mutation à titre onéreux (DMTO)	2,10	7,39	-	9,49
Taxe intérieure sur les produits pétroliers (TIPP)	-	5,04	1,02	6,06
Versement destiné aux transports en commun	5,28	-	-	5,28
Taxe sur les cartes grises	-	-	1,83	1,83
Taxe sur l'électricité	0,94	0,50	-	1,44
Impôts et taxes d'outre mer	0,72	0,15	0,48	1,35
Taxe spéciale sur les conventions d'assurance	-	1,15	-	1,15
Contribution au développement de l'apprentissage	-	-	0,37	0,37
Taxes de séjour	0,16	0,005	0,03	0,19
Taxe sur les pylônes électriques	0,17	-	-	0,17
Taxes sur les remontées mécaniques	0,03	0,01	-	0,04
Redevance des mines	0,01	0,01	-	0,02
Taxe sur les permis de conduire	-	-	0,005	0,005
Autres	0,91	0,25	0,23	1,15
Total taxes (hors taxes liées à l'urbanisme)	52,64	32,64	8,33	93,61

Sources : DGI, DGCP et comptes administratifs des départements et des régions

(* Y compris syndicats intercommunaux à contributions financières)

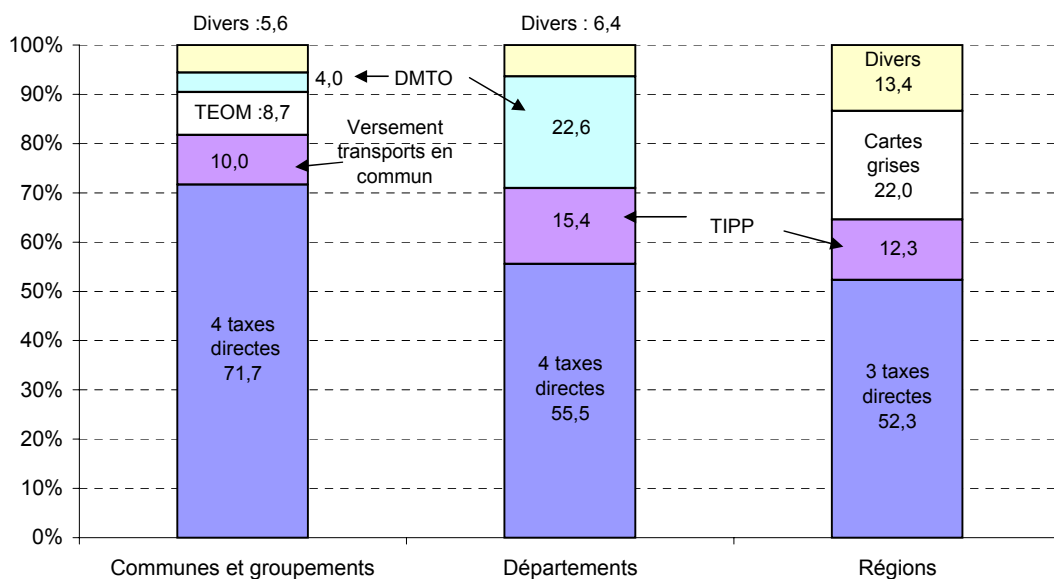

Nature des taxes	<i>en milliards d'euros</i>			
	Communes et groupements	Départements	Régions	Total
Taxes liées à l'urbanisme recouvrées en 2005	0,43	0,21	0,06	0,69
Taxe locale d'équipement	0,39			0,39
Taxe additionnelle à la taxe locale d'équipement en Ile de France	0,01			0,01
Taxe spéciale d'équipement de la Savoie		0,003		0,00
Taxe départementale destinée au financement des conseils d'architecture, d'urbanisme et de l'environnement		0,05		0,05
Taxe départementale des espaces naturels sensibles		0,16		0,16
Versement pour dépassement du plafond légal de densité	0,03			0,03
Participation pour non réalisation d'aires de stationnement				0,00
Redevance pour création de bureaux ou de locaux de recherche en région Ile de France			0,06	0,06

source : Direction générale de l'Urbanisme, de l'Habitat et de la Construction

5.2 - Analyse d'ensemble de la fiscalité pour 2007

Une hausse des taux limitée

En 2007 les collectivités locales prélèvent un produit de 62,2 milliards d'euros soustraction faite des 645 millions d'euros liés à la mise en place d'une participation des collectivités au coût du dégrèvement lié au plafonnement en fonction de la valeur ajoutée. Ainsi les recettes fiscales directes augmentent de 3,3% en un an sous l'effet du dynamisme des bases imposables et d'une hausse limitée (+1,1%) des taux. Après deux années d'augmentation sensible de la pression fiscale, régions et départements ont voté des taux 2007 légèrement supérieurs à ceux de 2006. Dans le secteur communal, l'année 2007 se distingue des précédentes : en effet l'accroissement des produits votés par les groupements (+1,3%) est inférieur à celui approuvé par les communes (+5%). La fin de la montée en charge de l'intercommunalité sur le territoire français, presque entièrement couvert en 2007, peut contribuer à expliquer cette inversion de tendance.

Une répartition du produit différenciée selon les taxes et les collectivités

Le produit voté des quatre taxes directes locales devrait s'élever en 2007 à 62,9 milliards d'euros. Les produits de ces quatre taxes sont très différents : moins d'un milliard d'euros pour la taxe sur le foncier non bâti et près de 28 milliards d'euros pour la taxe professionnelle, la taxe sur le foncier bâti et la taxe d'habitation atteignant ensemble près de 34 milliards d'euros. Malgré son faible poids dans le total, le foncier non bâti représente plus de 20% de leurs ressources pour plus de 12 000 communes, et constitue même la première ressource pour presque 5 000 d'entre elles.

Le produit global de la fiscalité directe se répartit inégalement entre le secteur communal (communes et EPCI), les départements et les régions. Un peu moins des 2/3 du produit des quatre taxes est prélevé par les communes et les EPCI, environ 30% par les départements et 7% par les régions. Pour cette raison, les hausses de fiscalité observées pour les départements et les régions sont à apprécier en regard du poids limité des produits fiscaux de ces collectivités dans le produit global de la fiscalité directe locale. La fiscalité du secteur communal est plus conséquente lorsqu'on ajoute au produit des quatre taxes le produit de la taxe d'enlèvement des ordures ménagères (TEOM). Le produit global de la fiscalité s'élève alors à 67,7 milliards d'euros.

Part de chaque taxe dans le produit de

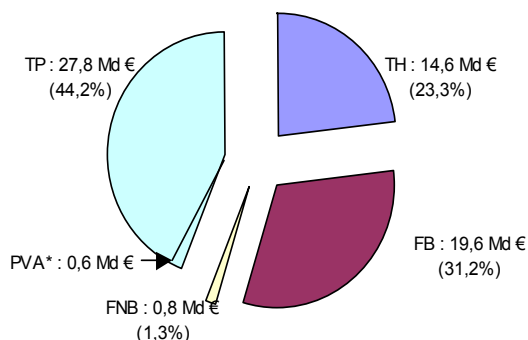

* participation au coût du dégrèvement lié au plafonnement de la TP en fonction de la valeur ajoutée

Part du produit de chaque collectivité dans le produit total par taxe en 2007

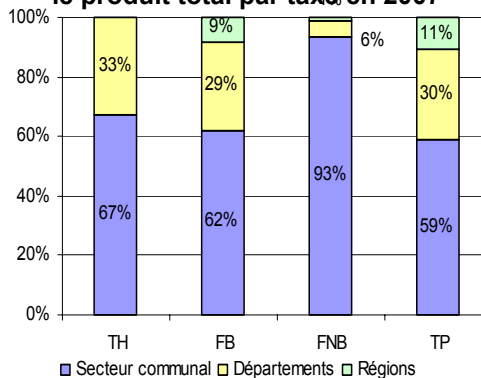

Les impôts directs locaux constituent 39% des recettes de fonctionnement des collectivités territoriales et de leurs groupements à fiscalité propre en 2005

Les impôts directs locaux représentent toujours près de 40% des recettes de fonctionnement des collectivités territoriales en 2005 (derniers comptes administratifs disponibles). Depuis 2005 et la mise en application de la loi de décentralisation du 13 août 2004 relative aux libertés et aux responsabilités locales, les recettes de fiscalité indirecte sont en hausse. En effet, la compensation financière des compétences transférées par l'Etat aux régions ou aux départements s'effectue par un transfert de fiscalité : régions et départements perçoivent désormais des recettes liées à la taxe intérieure sur les produits pétroliers (TIPP) et à la taxe spéciale sur les conventions d'assurance (TSCA).

Plus des deux tiers des communes n'ont pas modifié leurs taux d'imposition en 2007

Environ 25 600 communes n'ont pas modifié leurs taux de fiscalité directe locale cette année, presque 10 000 communes ont voté des taux en hausse et environ 1 000 ont voté des taux en baisse. Les groupements de communes à fiscalité propre ont également peu modifié leur taux : environ un quart des groupements a voté des taux (ou un taux de TPU) en hausse. Certaines structures encore jeunes sont contraintes par la loi. Cette évolution modérée du secteur communal donne le ton de l'évolution globale de la fiscalité directe locale, puisque celui-ci perçoit en 2007, 62,4% des produits de fiscalité directe locale. Depuis une quinzaine d'années la répartition des produits de fiscalité directe locale est à peu près stable entre les régions, les départements et le secteur communal où les groupements occupent une place croissante.

Départements et régions : des taux légèrement plus haut.

Après les années 2005 et 2006 de forte augmentation de la pression fiscale, la moitié des conseils généraux et les trois cinquièmes des conseils régionaux ont voté des taux identiques à 2006. Aucune collectivité n'a voté des taux en baisse. Comparées aux années précédentes, les hausses votées restent limitées : supérieures à 3%¹ pour seulement 13 départements et 7 régions. Certaines régions et certains départements ont pu voter des taux supérieurs en prévision de la mise en place de la réforme de la taxe professionnelle et de leur participation au coût du dégrèvement lié au plafonnement en fonction de la valeur ajoutée : avec cette réforme, certaines collectivités peuvent voter des taux en hausse, disposer de bases plus élevées et percevoir cependant un montant de taxe professionnelle inférieur à celui perçu l'année précédente.

¹ Les évolutions de taux sont communiquées en pourcentage de taux, et non en points. Ainsi un taux qui augmente de 3% signifie que ce taux a été multiplié par 1,03.

Evolution des produits votés des 4 taxes en 2007 (France entière)

		Produits votés (millions d'euros)		Evolution brute (en %)	Produit /habitant 2007
		2006	2007		
Communes	ensemble des 4 taxes	24 840	25 770	+3,7	411
(a)	<i>ensemble des 4 taxes hors PVA*</i>		25 749	+3,7	411
	taxe d'habitation	8 994	9 414	+4,7	150
	taxe sur le foncier bâti	11 095	11 601	+4,6	185
	taxe sur le foncier non bâti	667	686	+2,8	11
	taxe professionnelle	4 084	4 070	-0,3	65
	<i>taxe professionnelle hors PVA*</i>		4 048	-0,9	65
Groupements à fiscalité propre	ensemble des 4 taxes	12 131	12 672	+4,5	234
(b)	<i>ensemble des 4 taxes hors PVA*</i>		12 603	+3,9	232
	taxe d'habitation	371	376	+1,3	21
	taxe sur le foncier bâti	464	464		26
	taxe sur le foncier non bâti	76	79	+3,5	4
	taxe professionnelle	11 219	11 753	+4,8	217
	<i>taxe professionnelle hors PVA*</i>		11 684	+4,1	216
	<i>dont TPU (1) des SAN (2)</i>	235	224	-4,9	702
	<i>TPU hors PVA (1) des SAN (2)</i>		223	-5,2	700
	<i>TPU (1) des CA (3)</i>	5 756	6 160	+7,0	291
	<i>TPU hors PVA (1) des CA (3)</i>		6 135	+6,6	290
Syndicats intercommunaux	ensemble des 4 taxes	218	230	+5,9	25
(c)					
FDPTP (4) (d)	taxe professionnelle	554	574	+3,6	9
Communes et groupements (a+b+c+d)	ensemble des 4 taxes	37 742	39 247	+4,0	626
	<i>ensemble des 4 taxes hors PVA*</i>		39 156	+3,7	625
	taxe d'habitation	9 442	9 873	+4,6	158
	taxe sur le foncier bâti	11 646	12 157	+4,4	194
	taxe sur le foncier non bâti	749	770	+2,9	12
	taxe professionnelle	15 905	16 446	+3,4	262
	<i>taxe professionnelle hors PVA*</i>		16 355	+2,8	261
	<i>dont TPU (1)</i>	10 774	11 321	+ 5,3	271
	<i>TPU hors PVA* (1)</i>		11 261	+ 4,8	269
	<i>TPZ (5)</i>	39	46	+17,1	8
Départements	ensemble des 4 taxes	18 134	19 022	+ 4,9	302
	<i>ensemble des 4 taxes hors PVA*</i>		18 744	+ 3,4	298
	taxe d'habitation	4 533	4 769	+ 5,2	76
	taxe sur le foncier bâti	5 501	5 776	+ 5,0	92
	taxe sur le foncier non bâti	45	48	+ 4,8	1
	taxe professionnelle	8 054	8 429	+ 4,7	134
	<i>taxe professionnelle hors PVA*</i>		8 151	+ 1,2	129
Régions	ensemble des 4 taxes	4 376	4 621	+ 5,6	73
	<i>ensemble des 4 taxes hors PVA*</i>		4 344	- 0,7	69
	taxe d'habitation	s.o.	s.o.	s.o.	-
	taxe sur le foncier bâti	1 588	1 684	+ 6,0	27
	taxe sur le foncier non bâti	13	13	+ 5,0	0
	taxe professionnelle	2 775	2 924	+ 5,4	46
	<i>taxe professionnelle hors PVA*</i>		2 647	- 4,6	42
Ensemble des collectivités	ensemble des 4 taxes	60 251	62 890	+ 4,9	992
	<i>ensemble des 4 taxes hors PVA*</i>		62 244	+ 3,4	982
	taxe d'habitation	13 975	14 642	+ 4,8	231
	foncier bâti	18 735	19 617	+ 4,7	309
	foncier non bâti	807	831	+ 3,0	13
	taxe professionnelle	26 734	27 799	+ 5,3	439
	<i>taxe professionnelle hors PVA*</i>		27 153	+ 4,8	428

s.o. : sans objet

* 2007 Hors PVA : après soustraction de la participation au coût du dégrèvement lié au plafonnement de la taxe professionnelle en fonction de la valeur ajoutée

(1) TPU : Taxe Professionnelle Unique.

(2) SAN: Syndicats d'Agglomération Nouvelle

(3) CA : Communauté d'Agglomération

(4) FDPTP: Fonds départementaux de péréquation de la taxe professionnelle.

(5) TPZ : Taxe Professionnelle de Zone

Taux d'imposition moyens votés en 2006 et 2007 (France entière)

		Taux moyen en % 2006	Taux moyen en % 2007
Communes	taxe d'habitation	13,69	13,79
	foncier bâti	17,54	17,71
	foncier non bâti	39,12	39,50
	taxe professionnelle	12,37	12,46
Groupements à fiscalité propre	taxe d'habitation	2,27	2,17
	foncier bâti	3,26	3,08
	foncier non bâti	8,88	9,10
	taxe professionnelle(2)	2,70	2,76
	TPU(3)	16,64	16,72
	dont TPU(3) des SAN(4)	20,75	21,23
	TPU(3) des CA(5)	17,20	17,25
TPZ(6)	9,71	10,25	
Communes et groupements (non compris les FDPTP(1))	taxe d'habitation	14,38	14,46
	foncier bâti	18,41	18,56
	foncier non bâti	43,90	44,34
	taxe professionnelle	15,64	15,74
	dont TPU(3) TPZ(6)	16,64 9,71	16,72 10,25
Départements	taxe d'habitation	6,89	6,98
	foncier bâti	9,76	9,88
	foncier non bâti	23,17	23,38
	taxe professionnelle	8,22	8,36
Régions	taxe d'habitation	s.o.	s.o.
	foncier bâti	2,54	2,61
	foncier non bâti	6,21	6,29
	taxe professionnelle	2,68	2,75
Ensemble des collectivités (non compris les FDPTP(1))	taxe d'habitation	21,28	21,44
	foncier bâti	29,62	29,95
	foncier non bâti	47,32	47,84
	taxe professionnelle	26,67	27,00

s.o. : sans objet

(1) FDPTP: Fonds départementaux de prérestitution de la taxe professionnelle

(2) Hors taxe professionnelle unique et taxe professionnelle de zone

(3) TPU : Taxe Professionnelle Unique.

(4) SAN: Syndicat d'Agglomération Nouvelle

(5) CA : Communauté d'Agglomération

(6) TPZ : Taxe Professionnelle de Zone

5.3 - L'évolution des quatre taxes directes locales 1998 -2007 (métropole)

Les années récentes ont été marquées par l'introduction de diverses modifications législatives significatives au plan national :

- en 1999 : suppression progressive, sur 5 ans, de la part des salaires de la taxe professionnelle (compensée).
- en 2000 : suppression de la part régionale de la taxe d'habitation (compensée).
- en 2003 : réduction progressive sur trois ans de la fraction des recettes dans l'assiette de la taxe professionnelle pour les titulaires de bénéfices non commerciaux. France Télécom est assujétie dans les conditions de droit commun aux impôts directs locaux perçus au profit des collectivités locales.

En 2007, la réforme de la taxe professionnelle se poursuit. Le dégrèvement pour investissements nouveaux (DIN) pour l'ensemble des immobilisations neuves est pérennisé. Par ailleurs, le dispositif de plafonnement en fonction de la valeur ajoutée est profondément modifié. Le seuil de plafonnement est fixé à 3,5% de la valeur ajoutée, quel que soit le chiffre d'affaires de l'entreprise; le plafonnement est calculé en fonction des taux effectivement votés par les collectivités au titre de l'année d'imposition et non plus en fonction d'un taux fictif calculé sur la base des taux 1995. Enfin, le coût de ce plafonnement est partagé entre l'Etat et les collectivités territoriales: celles-ci prennent à leur charge les conséquences des augmentations de taux qu'elles décident, lorsque ces augmentations de taux se traduisent par un accroissement du dégrèvement accordé aux entreprises bénéficiant du plafonnement en fonction de la valeur ajoutée.

Par ailleurs, une exonération de 20% des parts communale et intercommunale de la taxe foncière sur les propriétés non bâties à usage agricole, dont le bénéfice doit être reporté sur les exploitants même lorsque ceux-ci ne sont pas les redevables de la taxe, est en vigueur depuis 2006. Cette exonération est compensée par l'Etat en 2006 et indexée sur l'évolution de la DGF à compter de 2007.

Evolution du produit voté par les collectivités locales (métropole) a été la suivante :

	Évolution en euros courants	Évolution en euros courants à législation constante*	Évolution en euros constants** à législation constante*
1997/1996	+5,0%	+5,0%	+3,8%
1998/1997	+3,9%	+4,2%	+3,6%
1999/1998	+0,6%	+4,2%	+3,7%
2000/1999	+1,5%	+4,2%	+2,6%
2001/2000	-1,3%	+4,0%	+2,4%
2002/2001	+1,5%	+5,7%	+3,9%
2003/2002	+4,2%	+5,8%	+4,2%
2004/2003	+4,3%	+4,3%	+2,7%
2005/2004	+6,3%	+6,3%	+4,5%
2006/2005	+5,9%	+4,2%	+2,6%
2007/2006	+4,3%	+4,3%	+2,8%

* : en ajoutant les compensations induites par les exonérations nouvelles

** : taux déflatés par l'indice des prix à la consommation hors tabac de l'INSEE (moyenne annuelle)

Part des quatre taxes dans le produit voté :

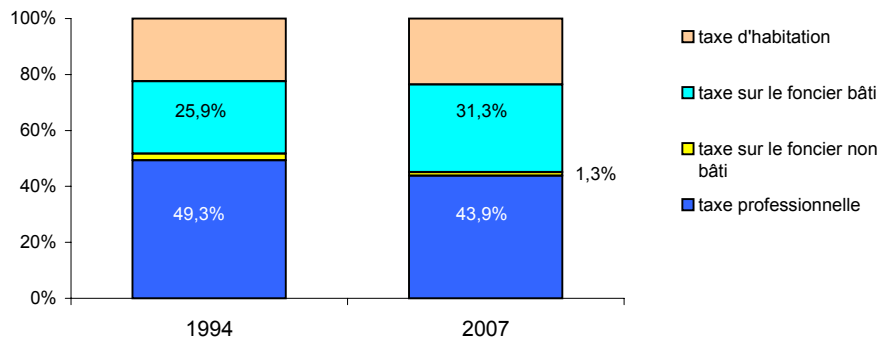

Évolution des taux d'imposition par type de collectivités en % (métropole)

	1998	1999	2000	2001	2002	2003	2004	2005	2006	2007	Taux 2007
Communes											
taxe d'habitation	+ 0,8	- 0,1	+ 1,5	+ 1,8	+ 4,1	+ 2,9	+ 1,6	+ 0,5	+ 0,2	+0,6	13,78
foncier bâti	+ 1,2	- 0,2	+ 1,9	+ 1,6	+ 3,7	+ 2,9	+ 2,0	+ 0,7	+ 0,2	+0,8	17,64
foncier non bâti	- 0,1	+ 0,2	+ 0,3	+ 1,0	+ 1,8	+ 1,4	+ 1,0	+ 0,3	+ 2,1	+0,2	39,62
taxe professionnelle	+ 0,3	- 0,4	- 2,7	- 2,2	- 2,0	+ 1,8	+ 0,9	+ 0,2	+ 0,6	+0,7	12,50
Communes et groupements											
taxe d'habitation	+ 1,0	+ 0,2	- 0,4	+ 0,4	+ 1,8	+ 1,6	+ 1,2	+ 0,8	+ 0,6	+0,4	14,44
foncier bâti	+ 1,2	+ 0,4	- 0,2	+ 0,4	+ 1,9	+ 1,8	+ 1,6	+ 0,6	+ 0,8	+0,6	18,49
foncier non bâti	+ 0,8	+ 0,6	+ 0,4	+ 1,1	+ 1,6	+ 1,5	+ 1,1	+ 1,1	- 1,1	+3,2	44,51
taxe professionnelle	+ 0,7	+ 0,1	- 0,5	+ 0,7	+ 1,1	+ 1,0	+ 1,1	+ 0,5	+ 0,3	+1,7	15,76
Départements											
taxe d'habitation	+ 0,7	+ 0,5	- 0,3	- 1,0	+ 3,4	+ 3,5	+ 1,3	+ 3,9	+ 4,2	+1,3	7,32
foncier bâti	+ 0,7	+ 0,7	- 0,2	- 0,1	+ 3,7	+ 3,8	+ 1,1	+ 4,2	+ 5,3	+1,3	9,83
foncier non bâti	+ 1,3	+ 0,9	+ 0,3	- 0,2	+ 2,2	+ 4,3	+ 3,0	+ 3,8	+ 4,6	+0,8	23,76
taxe professionnelle	+ 0,6	+ 0,4	- 0,3	- 0,6	+ 3,5	+ 5,0	+ 1,4	+ 4,7	+ 5,4	+1,7	8,38
Régions											
taxe d'habitation	+ 0,0	+ 0,0	+ 2,6	s.o.	s.o.	s.o.	s.o.	s.o.	s.o.	s.o.	s.o.
foncier bâti	- 0,5	+ 0,5	+ 2,6	+ 1,0	+ 0,5	+ 0,0	+ 0,5	+ 20,2	+ 6,3	+2,5	2,59
foncier non bâti	+ 1,3	+ 2,4	+ 4,7	+ 1,4	- 1,8	+ 1,4	+ 3,4	+ 16,3	+ 7,4	+1,3	6,46
taxe professionnelle	+ 0,0	+ 0,0	+ 3,2	+ 1,0	+ 1,0	+ 1,5	+ 1,0	+ 21,6	+ 8,1	+2,9	2,76

série révisée - évolution du taux moyen d'imposition calculée comme le rapport du taux de l'année n sur celui de l'année n-1

Évolution des bases d'imposition du secteur communal * (métropole).

Évolution à législation constante et en euros courants en %

	1998	1999	2000	2001	2002	2003	2004	2005	2006	2007	Niveau 2007 millions €
taxe d'habitation	+ 3,0	+ 2,6	+ 3,0	+ 3,6	+ 3,0	+ 3,9	+3,5	+ 3,9	+ 3,9	+ 4,0	67 402
foncier bâti	+ 3,9	+ 3,0	+ 3,0	+ 2,3	+ 3,0	+ 3,6	+ 3,4	+ 3,6	+ 3,7	+ 3,5	64 446
foncier non bâti	- 0,4	+ 1,5	+ 1,0	+ 0,7	+ 1,4	+ 1,3	+1,4	+ 1,8	+ 1,8	+ 1,8	1 711
taxe professionnelle	+ 3,2	+ 3,8	+ 6,3	+ 4,3	+ 2,5	+ 4,3	+ 2,6	+ 2,0	+ 3,2	+ 2,7	99 248

* bases nettes imposées y compris les bases des contribuables dégrévés et les bases de TP unique et de zone d'activité économique.

Les effets principaux des modifications législatives ont été neutralisés, mais pas les revalorisations forfaitaires des valeurs locatives.

Source : Direction générale des impôts et Direction générale des collectivités locales.

Évolution du produit voté des quatre taxes directes locales (métropole)

en millions d'euros

	1997	1998	1999	2000	2001
Communes	25 012	25 881	25 846	24 404	23 341
	+4,1%	+3,4%	+3,1%	-3,9%	-2,5%
	+2,9%	+2,8%	+2,6%	-5,4%	-4,0%
taxe d'habitation	5 777	5 985	6 143	6 422	6 776
foncier bâti	7 111	7 449	7 688	8 065	8 385
foncier non bâti	676	674	684	693	705
taxe professionnelle	11 446	11 773	11 331	9 225	7 475
Communes et groupements	29 136	30 291	30 415	30 825	31 098
	+5,1%	+5,6%	+3,9%	+4,0%	+4,3%
	+4,0%	+5,0%	+3,4%	+2,4%	+2,7%
taxe d'habitation	6 426	6 685	6 878	7 057	7 345
foncier bâti	7 882	8 290	8 576	8 810	9 041
foncier non bâti	745	749	765	775	788
taxe professionnelle	14 082	14 567	14 196	14 183	13 923
Départements	12 546	13 055	13 174	13 338	13 309
	+5,3%	+4,1%	+4,3%	+3,9%	+3,2%
	+4,1%	+3,5%	+3,8%	+2,3%	+1,6%
taxe d'habitation	2 850	2 953	3 042	3 118	3 196
foncier bâti	3 303	3 464	3 604	3 706	3 778
foncier non bâti	31	31	32	33	33
taxe professionnelle	6 362	6 607	6 497	6 482	6 303
Régions	3 594	3 698	3 717	3 869	2 995
	+2,8%	+2,9%	+4,4%	+6,8%	+4,7%
	+1,7%	+2,3%	+3,9%	+5,1%	+3,1%
taxe d'habitation	795	816	836	883	s.o.
foncier bâti	869	900	933	984	1 016
foncier non bâti	8	8	8	9	9
taxe professionnelle	1 922	1 974	1 940	1 994	1 971
Toutes collectivités	45 276	47 043	47 306	48 032	47 403
	+5,0%	+4,2%	+4,2%	+4,2%	+4,0%
	+3,8%	+3,6%	+3,7%	+2,6%	+2,4%
taxe d'habitation	10 071	10 455	10 755	11 057	10 541
	+4,2%	+3,8%	+2,9%	+2,8%	+3,7%
	+3,1%	+3,2%	+2,4%	+1,2%	+2,1%
foncier bâti	12 054	12 654	13 113	13 500	13 834
	+5,2%	+5,0%	+3,6%	+2,9%	+2,5%
	+4,1%	+4,4%	+3,1%	+1,3%	+0,9%
foncier non bâti	784	787	805	816	830
	+0,6%	+0,4%	+2,2%	+1,4%	+1,7%
	-0,5%	-0,2%	+1,7%	-0,2%	+0,1%
taxe professionnelle	22 367	23 147	22 633	22 659	22 197
	+5,3%	+4,1%	+5,1%	+5,6%	+5,1%
	+4,2%	+3,5%	+4,6%	+3,9%	+3,4%

Évolution du produit voté des quatre taxes directes locales (métropole)

	<i>en millions d'euros</i>					
	2002	2003	2004	2005	2006	2007
Communes	22 605	22 635	23 167	23 875	24 456	25 336
	-2,0%	+0,3%	+2,4%	+3,1%	+3,1%	+3,6%
	-3,6%	-1,2%	+0,8%	+1,3%	+1,5%	+2,1%
taxe d'habitation	7 264	7 765	8 151	8 539	8 876	9 285
foncier bâti	8 954	9 539	10 002	10 477	10 893	11 367
foncier non bâti	729	748	766	786	660	678
taxe professionnelle	5 658	4 583	4 248	4 073	4 024	4 006
Communes et groupements	31 334	32 508	33 882	35 257	36 642	38 052
	+5,2%	+5,3%	+4,2%	+3,9%	+4,6%	+3,8%
	+3,4%	+3,7%	+2,7%	+2,1%	+3,0%	+2,3%
taxe d'habitation	7 704	8 133	8 504	8 929	9 321	9 736
foncier bâti	9 486	9 993	10 440	10 957	11 436	11 914
foncier non bâti	814	836	858	882	741	762
taxe professionnelle	13 330	13 546	14 080	14 489	15 142	15 640
Départements	13 715	14 516	15 169	16 380	17 833	18 701
	+7,2%	+7,2%	+5,0%	+8,3%	+8,9%	+4,9%
	+5,4%	+5,6%	+3,0%	+6,5%	+7,3%	+3,3%
taxe d'habitation	3 405	3 640	3 826	4 127	4 468	4 699
foncier bâti	4 037	4 341	4 540	4 915	5 376	5 643
foncier non bâti	35	38	39	42	45	47
taxe professionnelle	6 238	6 497	6 764	7 297	7 945	8 312
Régions	2 954	2 999	3 101	3 873	4 308	4 549
	+4,5%	+3,7%	+3,4%	+23,5%	+11,2%	+5,6%
	+2,8%	+2,2%	+1,9%	+21,7%	+9,6%	+4,0%
taxe d'habitation	s.o.	s.o.	s.o.	s.o.	s.o.	s.o.
foncier bâti	1 050	1 090	1 129	1 407	1 555	1 649
foncier non bâti	9	9	10	12	12	13
taxe professionnelle	1 895	1 900	1 962	2 488	2 740	2 887
Toutes collectivités	48 003	50 023	52 152	55 510	58 783	61 301
	+5,7%	+5,8%	+4,3%	+6,4%	+6,4%	+4,3%
	+3,9%	+4,2%	+2,7%	+4,6%	+4,7%	+2,7%
taxe d'habitation	11 109	11 773	12 181	13 056	13 789	14 435
	+5,4%	+6,0%	+3,5%	+7,2%	+5,7%	+4,7%
	+3,6%	+4,4%	+1,9%	+5,4%	+4,0%	+3,1%
foncier bâti	14 573	15 424	16 109	17 279	18 367	19 206
	+5,3%	+5,8%	+4,4%	+7,3%	+6,4%	+4,6%
	+3,5%	+4,2%	+2,9%	+5,5%	+4,7%	+3,0%
foncier non bâti	858	883	907	936	798	821
	+3,4%	+2,9%	+2,7%	+3,2%	+3,0%	+2,9%
	+1,7%	+1,4%	+1,2%	+1,4%	+1,3%	+1,4%
taxe professionnelle	21 463	21 943	22 806	24 274	25 827	26 839
	+6,1%	+5,7%	+3,9%	+6,3%	+6,9%	+3,9%
	+4,3%	+4,1%	+2,4%	+4,5%	+5,2%	+2,4%

Sources : Direction générale des impôts et Direction générale des collectivités locales.

s.o. : sans objet

Les évolutions indiquées sont à législation constante, celles en italique sont, de plus, en euros constants (déflation par l'indice des prix à la consommation hors tabac de l'INSEE).

Séries des taux d'imposition pour l'ensemble des collectivités locales depuis 1985 (métropole)

	1985	1986	1987	1988	1989	1990	1991	1992	1993	1994	1995
Communes											
Taxe d'habitation	10,72	10,88	10,95	10,87	10,89	11,17	10,91	11,02	11,24	11,36	11,43
Taxe sur le foncier bâti	12,84	13,12	13,25	13,24	13,34	13,75	13,51	13,88	14,20	14,38	14,50
Taxe sur le foncier non bâti	35,61	36,07	36,50	36,51	36,66	37,13	36,09	36,45	36,59	36,43	36,28
Taxe professionnelle	11,78	11,90	11,95	11,85	11,88	12,11	11,79	12,07	12,22	12,35	12,38
Groupements											
Taxe d'habitation	5,01	5,05	5,09	5,07	5,10	5,37	5,27	4,72	3,94	3,28	3,13
Taxe sur le foncier bâti	5,17	5,18	5,28	5,33	5,39	5,68	5,64	5,30	4,53	3,97	3,82
Taxe sur le foncier non bâti	10,25	10,58	10,93	10,72	10,67	11,34	11,05	8,57	6,90	5,86	5,86
Taxe professionnelle	6,15	6,20	6,31	6,20	6,18	6,51	6,33	5,75	5,67	5,14	5,12
Départements											
Taxe d'habitation	4,92	5,03	5,08	5,06	5,13	5,25	5,18	5,02	5,23	5,41	5,57
Taxe sur le foncier bâti	6,33	6,48	6,55	6,54	6,63	6,78	6,67	6,84	7,22	7,43	7,65
Taxe sur le foncier non bâti	20,03	20,38	20,59	20,39	20,46	20,73	20,30	20,38	20,73	21,18	21,35
Taxe professionnelle	5,46	5,59	5,64	5,62	5,69	5,83	5,75	5,85	6,08	6,26	6,44
Régions											
Taxe d'habitation	0,56	0,58	0,74	0,79	0,96	1,08	1,10	1,12	1,33	1,44	1,49
Taxe sur le foncier bâti	0,66	0,69	0,88	0,93	1,18	1,32	1,34	1,38	1,62	1,78	1,83
Taxe sur le foncier non bâti	2,43	2,56	3,63	3,78	4,43	4,85	4,70	4,70	4,20	4,37	4,53
Taxe professionnelle	0,61	0,64	0,93	0,97	1,19	1,32	1,35	1,38	1,60	1,77	1,83

	1996	1997	1998	1999	2000	2001	2002	2003	2004	2005	2006	2007
Communes												
Taxe d'habitation	11,88	12,00	12,09	12,08	12,26	12,48	12,99	13,37	13,59	13,66	13,69	13,78
Taxe sur le foncier bâti	15,08	15,24	15,43	15,40	15,69	15,94	16,53	17,01	17,35	17,47	17,50	17,64
Taxe sur le foncier non bâti	36,60	36,48	36,44	36,50	36,62	37,00	37,66	38,18	38,57	38,70	39,52	39,62
Taxe professionnelle	12,77	12,86	12,90	12,85	12,50	12,23	11,99	12,21	12,32	12,34	12,41	12,50
Secteur communal: communes + groupements												
Taxe d'habitation	13,14	13,35	13,49	13,52	13,47	13,53	13,78	14,00	14,17	14,29	14,38	14,44
Taxe sur le foncier bâti	16,62	16,90	17,10	17,17	17,13	17,19	17,51	17,82	18,11	18,22	18,37	18,49
Taxe sur le foncier non bâti	39,81	40,19	40,52	40,77	40,92	41,35	42,02	42,65	43,13	43,61	43,13	44,51
Taxe professionnelle	14,54	14,75	14,86	14,87	14,79	14,89	15,05	15,20	15,36	15,44	15,49	15,76
Départements												
Taxe d'habitation	5,78	5,87	5,91	5,94	5,92	5,86	6,06	6,27	6,35	6,60	6,88	6,97
Taxe sur le foncier bâti	7,92	8,03	8,09	8,15	8,13	8,12	8,42	8,74	8,84	9,21	9,70	9,83
Taxe sur le foncier non bâti	19,19	19,35	19,60	19,78	19,84	19,80	20,23	21,09	21,72	22,54	23,57	23,76
Taxe professionnelle	6,68	6,77	6,81	6,84	6,82	6,78	7,02	7,37	7,47	7,82	8,24	8,38
Régions												
Taxe d'habitation	1,56	1,54	1,54	1,54	1,58	s.o.	s.o.	s.o.	s.o.	s.o.	s.o.	s.o.
Taxe sur le foncier bâti	1,90	1,89	1,88	1,89	1,94	1,96	1,97	1,97	1,98	2,38	2,53	2,59
Taxe sur le foncier non bâti	4,60	4,49	4,55	4,66	4,88	4,95	4,86	4,93	5,10	5,93	6,37	6,46
Taxe professionnelle	1,90	1,89	1,89	1,89	1,95	1,97	1,99	2,02	2,04	2,48	2,68	2,76

s.o : sans objet

Sources : Direction générale des impôts et Direction générale des collectivités locales.

5.4- Taxe et redevance pour l'enlèvement des ordures ménagères (communes et groupements)

Il s'agit d'un impôt direct facultatif, additionnel à la taxe foncière sur les propriétés bâties. La TEOM est due par tout propriétaire d'une propriété imposable à la taxe foncière sur les propriétés bâties située dans une zone où les déchets ménagers sont collectés. La taxe d'enlèvement des ordures ménagères (TEOM) est établie au nom des propriétaires ou usufruitiers. Elle est ainsi dépourvue de tout lien avec la qualité d'occupant du local mais peut être répercutée par les propriétaires sur leurs locataires. La législation offre aux communes et à leurs groupements le choix entre trois modes de financement du service d'élimination des déchets ménagers : la taxe d'enlèvement des ordures ménagères (TEOM), la redevance d'enlèvement des ordures ménagères (REOM) ou le budget général.

Proportion de communes sur lesquelles est perçue une taxe ou une redevance d'enlèvement des ordures ménagères en 2006

	Taxe d'enlèvement des ordures ménagères		Redevance d'enlèvement des ordures ménagères	
	Proportion de la strate	Produit en euros par habitant	Proportion de la strate	Produit en euros par habitant
Moins de 500 hab.	61%	65	35%	74
500 à 2 000 hab.	69%	71	26%	70
2 000 à 3 500 hab.	76%	79	18%	75
3 500 à 5 000 hab.	82%	81	12%	75
5 000 à 10 000 hab.	85%	84	7%	79
10 000 à 20 000 hab.	88%	84	4%	97
20 000 à 50 000 hab.	92%	86	2%	89
de 50 000 à 100 000 hab.	96%	93	-	-
de 100 000 à 300 000 hab.	94%	95	3%	79
plus de 300 000 hab.	100%	143	-	-
Ensemble	66%	87	29%	75

Source : Direction générale des impôts - Direction générale des collectivités locales.

Évolution du produit de la taxe d'enlèvement des ordures ménagères de 1998 à 2007

	1998	1999	2000	2001	2002	2003	2004	2005	2006	2007
En millions d'euros	2 688,3	2 825,8	2 917,3	3 066,0	3 370,2	3 675,4	4 006,1	4 322,0	4 600,3	4 807,2
Evol. en euros courants	+ 5,4%	+ 5,1%	+ 3,2%	+ 5,1%	+ 9,9%	+ 9,1%	+ 9,0%	+ 7,9%	+ 6,4%	+ 4,5%
Evol. en euros constants	+ 4,8%	+ 3,9%	+ 1,6%	+ 3,4%	+ 8,1%	+ 7,4%	+ 7,4%	+ 6,1%	+ 4,7%	+ 3,0%

Source : Direction générale des impôts. Rôles généraux + rôles supplémentaires au titre de l'année en cours.

En 2007, 24 410 communes ou les groupements auxquels elles sont rattachées, représentant 52,97 millions d'habitants (84,5% de la population), ont perçu la taxe d'enlèvement des ordures ménagères. En 1998, le nombre de communes concernées n'était que de 17 421.

Part de la taxe d'enlèvement des ordures ménagères dans l'imposition du foncier bâti du secteur communal

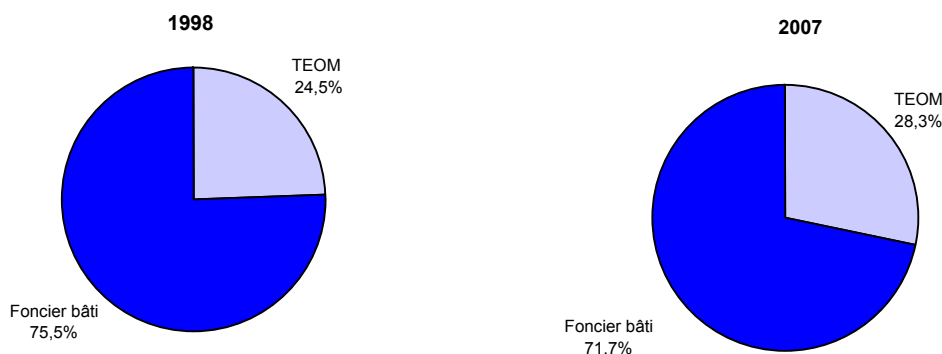

5.5 - Décomposition des bases de taxe professionnelle

Croissance des bases de taxe professionnelle et indicateurs économiques

Croissance des bases de TP et des indicateurs économiques (1995=base 100)

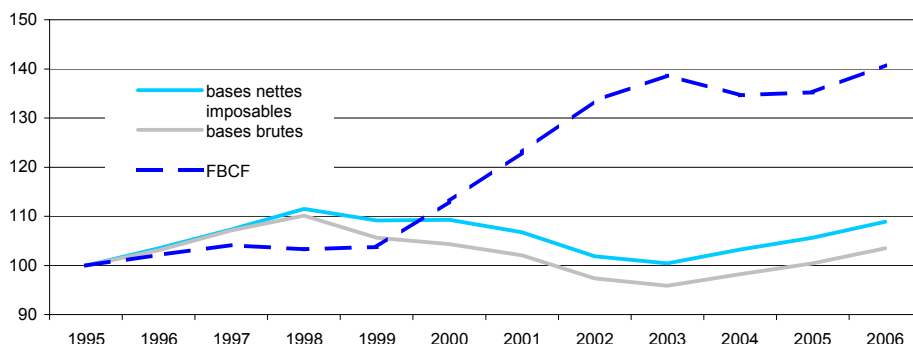

Les bases brutes correspondent aux bases imposables avant réductions abattements et écrêtements. Les bases effectivement imposées par les collectivités sont les bases nettes imposables.

Évolution des composantes de la base brute de taxe professionnelle de 1996 à 2006

	1996	1997	1998	1999	2000	2001	2002	2003	2004	2005	2006
Valeur locative des immeubles											
- totale	+ 3,1%	+ 3,8%	+ 2,8%	+ 2,8%	+ 3,3%	+ 3,5%	+ 2,6%	+ 5,1%	+ 3,3%	+ 3,5%	+ 3,3%
- hors coefficients de revalorisation	+ 2,6%	+ 2,3%	+ 2,2%	+ 1,8%	+ 2,3%	+ 2,5%	+ 1,6%	+ 3,6%	+ 1,8%	+ 1,7%	+ 1,5%
Valeur locative matériels et outillages	+ 4,1%	+ 4,4%	+ 3,4%	+ 4,2%	+ 4,5%	+ 5,8%	+ 6,1%	+ 10,2%	+ 2,9%	+ 3,1%	+ 2,9%
Salaires *	+ 1,7%	+ 3,1%	+ 1,8%	- 20,0%	- 15,6%	- 26,3%	- 50,9%	- 100,0%	-	-	-
Recettes	+ 3,9%	+ 3,0%	+ 4,1%	+ 2,8%	+ 4,8%	+ 4,1%	+ 4,4%	- 6,8%	- 10,9%	- 22,2%	+ 2,4%
Ensemble	+ 3,1%	+ 3,9%	+ 2,8%	- 4,1%	- 1,2%	- 2,2%	- 4,6%	- 1,5%	+ 2,4%	+ 2,3%	+ 3,0%

* Réforme de la taxe professionnelle à compter de 1999.

Part des différentes composantes de la base brute de taxe professionnelle de 1996 à 2006

	1996	1997	1998	1999	2000	2001	2002	2003	2004	2005	2006
Valeur locative des immeubles	12,5%	12,5%	12,5%	13,4%	14,0%	14,8%	16,0%	17,0%	17,2%	17,4%	17,5%
Valeur locative matériels et outillages	50,4%	50,7%	51,0%	55,5%	58,7%	63,5%	70,6%	79,0%	79,3%	80,0%	79,9%
Part des salaires	33,9%	33,6%	33,3%	27,7%	23,7%	17,8%	9,2%	0,0%	0,0%	0,0%	0,0%
Part des recettes	3,2%	3,2%	3,2%	3,4%	3,6%	3,9%	4,2%	4,0%	3,5%	2,6%	2,6%
Total	100,0%	100,0%	100,0%	100,0%	100,0%	100,0%	100,0%	100,0%	100,0%	100,0%	100,0%

Source : Direction générale des impôts.

5.6 - Les contributions de l'État à la fiscalité directe locale

Au cours du temps, l'État a été amené à décider de lui-même un certain nombre d'allègements aux quatre taxes, dont il a pris à son compte l'essentiel de la charge pour ne pas porter atteinte aux ressources des collectivités locales.

Les contributions de l'État peuvent prendre deux formes :

- les dégrèvements : l'État se substitue à certains contribuables pour régler tout ou partie de leur cotisation due aux collectivités et incluse dans le produit fiscal qu'elles ont voté. Une partie de ce montant est néanmoins financée par les contribuables aux quatre taxes au titre des frais de dégrèvement, et n'est donc pas à la charge de l'État.
- les allocations compensatrices, versées en complément du produit des quatre taxes pour compenser les pertes de produit fiscal entraînées par les exonérations. Les lois de finances 1999, 2000 et 2001 avaient apporté des allègements fiscaux : suppression sur 5 ans de la part salaires de la taxe professionnelle, suppression et/ou réduction des droits de mutation à titre onéreux (DMTO), suppression de la part régionale de la taxe d'habitation et de la vignette. Ces compensations fiscales ont été réintégrées dans la DGF en 2004 ce qui explique la baisse des ressources fiscales totales perçues par les collectivités locales en 2004.

Ressources fiscales perçues par les collectivités locales au titre des quatre taxes (produit des quatre taxes (1) + compensations) : charge pour l'État, et pour les contribuables

milliards d'euros

	1997	1998	1999	2000	2001	2002	2003	2004	2005	2006
Ressources fiscales totales	50,92	52,87	54,16	56,26	58,16	61,43	64,63	57,19	60,63	64,09
à la charge des contribuables	39,5	41,2	41,0	39,9	40,3	41,3	42,2	43,6	46,3	47,9
	77,6%	77,9%	75,6%	70,9%	69,3%	67,2%	65,3%	76,2%	76,4%	74,7%
à la charge de l'État (brute (2))	11,4	11,7	13,2	16,4	17,8	20,2	22,4	13,6	14,3	16,2
	22,4%	22,1%	24,4%	29,1%	30,7%	32,8%	34,7%	23,8%	23,6%	25,3%

(1) Rôles généraux et rôles supplémentaires émis au titre de l'année en cours, dont produits destinés aux fonds départementaux de péréquation de la taxe professionnelle.

(2) sans déduction des frais de dégrèvements qui financent en partie le coût des dégrèvements, et que l'État met à la charge des contribuables non dégrévés, indépendamment des produits votés par les collectivités.

Source : Direction générale des impôts.

Répartition de la charge des 4 taxes :

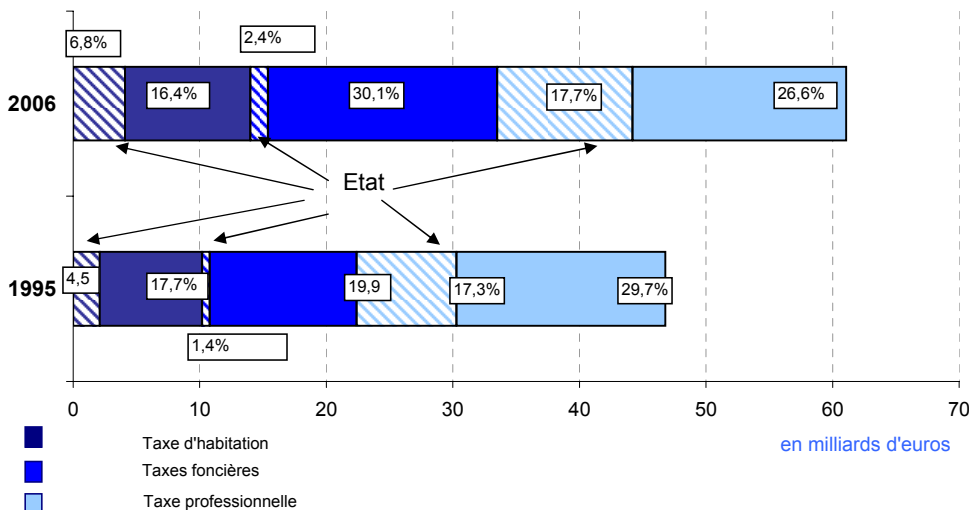

Les compensations et les dégrèvements par taxe et par nature

	<i>milliards d'euros</i>									
	1997	1998	1999	2000	2001	2002	2003	2004	2005	2006
Compensations (a)	4,59	4,47	5,94	7,20	9,84	12,35	13,51	3,67	3,76	3,86
Taxe d'habitation	1,08	1,08	1,11	1,14	2,04	2,09	2,11	1,14	1,16	1,18
Taxe sur le foncier bâti (1)	0,26	0,24	0,24	0,25	0,33	0,32	0,34	0,36	0,37	0,38
Taxe sur le foncier non bâti (2)	0,34	0,34	0,34	0,34	0,33	0,33	0,33	0,33	0,33	0,49
Taxe professionnelle	2,91	2,79	4,24	5,47	7,13	9,61	10,73	1,84	1,89	1,80
<i>dont</i>										
- suppression progressive de la part "salaires"	-	-	2,00	3,51	5,31	7,84	8,94	-	-	-
- REI	0,49	0,46	0,19	0,05	0,05	0,06	0,06	0,06	0,06	0,06
- DCTP hors REI	2,24	2,13	1,86	1,72	1,58	1,54	1,47	1,41	1,22	1,12
- Corse et zones	0,18	0,20	0,20	0,20	0,20	0,17	0,16	0,15	0,15	0,15
Dégrèvements (b)	6,82	7,22	7,27	9,16	8,00	7,82	8,93	9,95	10,53	12,36
Taxe d'habitation	1,11	1,30	1,32	3,21	2,25	2,33	2,36	2,73	2,77	2,92
<i>dont dégrèv. partiels</i>	<i>0,93</i>	<i>1,11</i>	<i>1,11</i>	<i>2,04</i>	<i>2,05</i>	<i>2,07</i>	<i>2,07</i>	<i>2,09</i>	<i>2,15</i>	<i>2,21</i>
Taxes foncières	0,07	0,05	0,03	0,03	0,08	0,15	0,34	0,56	0,50	0,56
Taxe professionnelle	5,64	5,87	5,92	5,92	5,68	5,34	6,24	6,66	7,26	8,88
<i>dont plafonnement VA</i>	<i>5,65</i>	<i>5,85</i>	<i>5,90</i>	<i>5,90</i>	<i>5,65</i>	<i>5,31</i>	<i>6,21</i>	<i>5,48</i>	<i>5,89</i>	<i>6,47</i>
Contributions de l'État brutes (A=a+b)	11,41	11,69	13,21	16,36	17,84	20,17	22,44	13,62	14,29	16,22
Taxe d'habitation	2,19	2,38	2,43	4,35	4,29	4,42	4,47	3,87	3,93	4,10
Taxes foncières	0,66	0,63	0,60	0,62	0,75	0,81	1,01	1,25	1,20	1,43
Taxe professionnelle	8,55	8,66	10,16	11,39	12,81	14,95	16,97	8,50	9,15	10,68
Frais de dégrèvements (B)	1,55	1,59	1,60	1,62	1,62	1,63	1,68	2,20	n.d.	n.d.
Contributions nettes (A-B)	11,41	11,69	13,21	16,36	17,84	20,17	22,44	13,62	n.d.	n.d.

(1) subventions pour exonérations des logements sociaux et exonération des personnes de condition modeste

(2) exonérations départementale et régionale des terres agricoles essentiellement.

Source : Direction générale des impôts.

Ressources fiscales perçues par les collectivités locales au titre des quatre taxes, de 1997 à 2006
(produit des quatre taxes + compensations)

	<i>milliards d'euros</i>									
	1997	1998	1999	2000	2001	2002	2003	2004	2005	2006
Taxe d'habitation	11,34	11,72	12,12	12,52	12,83	13,49	14,18	13,65	14,39	15,15
Taxe sur le foncier bâti	12,59	13,20	13,67	14,09	14,53	15,28	16,18	16,83	18,00	19,11
Taxe sur le foncier non bâti	1,14	1,14	1,16	1,17	1,18	1,20	1,23	1,25	1,27	1,30
Taxe professionnelle	25,84	26,80	27,21	28,48	29,63	31,45	33,05	25,47	26,96	28,52
Total	50,92	52,87	54,16	56,26	58,16	61,43	64,63	57,20	60,62	64,09

Évolution annuelle des ressources fiscales perçues par les collectivités locales au titre des quatre taxes en euros constants, de 1997 à 2006
(taux déflatés par l'indice des prix à la consommation)

	<i>en pourcentage</i>									
	1997	1998	1999	2000	2001	2002	2003	2004	2005	2006
Taxe d'habitation	+3,0	+2,7	+2,9	+1,7	+0,8	+3,4	+3,1	-5,5	+3,7	+3,7
Taxe sur le foncier bâti	+4,1	+4,2	+3,0	+1,5	+1,5	+3,4	+3,9	+2,2	+5,3	+4,5
Taxe sur le foncier non bâti	-0,2	-0,6	0,7	-0,4	-1,1	+0,6	+0,1	-0,2	-0,1	+0,5
Taxe professionnelle	+3,6	+3,1	+1,0	+3,0	+2,4	+4,4	+3,1	-24,7	+4,2	+4,1
Total	+3,6	+3,2	+1,9	+2,2	+1,8	+3,9	+3,4	-13,3	+4,3	+4,1

Source : Direction générale des impôts.

Mise en place de la contribution des collectivités au coût du dégrèvement lié au plafonnement en fonction de la valeur ajoutée

A partir de 2007, L'Etat n'assure plus seul le coût du dégrèvement lié au plafonnement de la cotisation de taxe professionnelle en fonction de la valeur ajoutée. En effet, afin de responsabiliser les collectivités territoriales la réforme les met à contribution pour assurer une partie du coût de ce dégrèvement lié à l'évolution des taux votés.

Les redevables de la taxe professionnelle peuvent bénéficier d'un plafonnement de leur cotisation de taxe professionnelle par rapport à la valeur ajoutée qu'ils produisent. Ce dégrèvement est destiné à proportionner la taxe à la capacité contributive des entreprises. A partir de 2007 ce dégrèvement est calculé en rapportant la cotisation de taxe professionnelle à plafonner à un taux unique effectif de 3,5 % de la valeur ajoutée, quel que soit par ailleurs le niveau du chiffre d'affaires réalisé.

Les principes de la répartition entre l'État et les collectivités territoriales du coût du dégrèvement

L'État prend à sa charge les effets financiers du « rafraîchissement » du taux de référence. Les augmentations de taux entre l'année 1995 et l'année de référence sont donc, à compter de 2007, prises en charge pour le calcul du plafonnement en fonction de la valeur ajoutée et mises à la charge du contribuable national.

Parallèlement, dans la mesure où les entreprises bénéficieront d'un dégrèvement calculé en fonction des taux réellement votés chaque année par les collectivités territoriales, le législateur a prévu que le coût supplémentaire du dégrèvement résultant le cas échéant, d'une augmentation des taux par les collectivités locales, soit pris en charge par les collectivités territoriales elles-mêmes.

La prise en charge par l'État d'une partie du coût du dégrèvement

Le montant mis à la charge de l'État au titre du plafonnement en fonction de la valeur ajoutée comprend les effets des augmentations de taux de taxe professionnelle entre 1995 et l'année de référence.

A compter des impositions établies au titre de l'année 2007, le dégrèvement lié au plafonnement en fonction de la valeur ajoutée pris en charge par l'État est calculé de la façon suivante :

*(base de l'entreprise plafonnée * taux de référence)-(3,5 % de la valeur ajoutée de l'entreprise plafonnée)*

La prise en charge par les collectivités territoriales d'une partie du coût du dégrèvement

Le montant mis à la charge de chaque collectivité territoriale et EPCI à fiscalité propre, nommé plafond de participation, résulte des augmentations de taux postérieures à l'année de référence. Il est calculé de la façon suivante :

*Base de l'entreprise plafonnée * [(taux de l'année d'imposition – taux de référence)si > 0]*

La loi prévoit des mécanismes d'atténuation de la part de dégrèvement mise à la charge de chaque collectivité notamment pour les EPCI bénéficiant d'un régime de taxe professionnelle unique ou de taxe professionnelle de zone.

Incidence financière de la prise en charge par les collectivités territoriales d'une partie du dégrèvement lié au plafonnement en fonction de la valeur ajoutée

	Participation au coût du dégrèvement (millions d'euros)	Poids de cette participation par rapport aux produits de taxe professionnelle
Secteur communal	90,7	0,6%
<i>dont communes</i>		
<i>(yc syndicats intercommunaux à contributions financières)</i>	21,4	0,5%
<i>groupements à fiscalité propre</i>	69,3	0,6%
Départements	278,0	3,3%
Régions	277,2	9,5%
Toutes collectivités	645,9	2,3%

Sources : Direction générale des impôts et Direction générale des collectivités locales.

6

Les concours financiers de l'État aux collectivités locales en 2008

Sources : - Loi de Finances pour 2007 : "L'effort financier de l'État en faveur des collectivités locales",
- Loi de finances pour 2008.

Tableau de synthèse des concours financiers de l'État aux collectivités locales

	Montants en millions d'euros					
	Montants 2006 LFI	Evolution 2006/2005	Montants 2007 LFI	Evolution 2007/2006	Montants 2008 LFI	Evolution 2008/2007
1 . Dotations et subventions de fonctionnement						
- Dotation globale de fonctionnement totale (hors abondements ponctuels)	38 252	3,1%	39 239	2,6%	40 056	2,08%
Total (y compris abondements ponctuels de la DGF)	38 732	1,0%	40 154	3,7%	40 911	1,89%
2 . Dotations et subventions d'équipement (autorisations de programme)						
Total	7 311	13,4%	7 977	9,1%	8 269	3,7%
3 . Financement des transferts de compétences						
Total	3 867	-5,5%	4 002	3,5%	4 110	2,7%
(pour mémoire : fiscalité transférée)	14 914		17 252		20 342	
4 . Compensations d'exonérations et de dégrèvements législatifs (hors suppressions d'impôts compensées par la DGD)	14 876	17,7%	13 649	-8,2%	17 356	27,2%
Total général hors fiscalité transférée	64 786	5,3%	65 781	1,5%	70 646	7,4%

Détail des dotations et subventions de fonctionnement

	Montants en millions d'euros					
	Montants 2006 LFI	Evolution 2006/2005	Montants 2007 LFI	Evolution 2007/2006	Montants 2008 LFI	Evolution 2008/2007
- Dotation globale de fonctionnement totale (hors abondements ponctuels)	38 252	3,1%	39 239	2,6%	40 056	2,08%
- DGF avant ajustements et après régularisation négative de la DGF N-2			39 209	2,5%	40 056	2,16%
- ajustement DSU, DSR et DNP (1)	-11					
- majoration exceptionnelle de la dotation d'aménagement			71 (2)		76 (3)	
- abondement pérenne de la dotation forfaitaire des communes au titre de la dotation "parcs nationaux" (4)			3			
- majoration ponctuelle de la DGF des départements (sapeurs pompiers)			12			
- majoration pérenne de la DGF des départements	157 (5)		27 (6)			
- Dotation spéciale instituteurs	136	-17,5%	88	-35,0%	53 (7)	-40,5%
- Dotation élu local	61	24,3%	62	2,5%	63	1,5%
Compensation des pertes de bases et redevances des mines	164	18,8%	164	0,0%	164	0,0%
Fonds d'aide pour le relogement d'urgence (FARU)	20					
Fonds de mobilisation départementale pour l'insertion	100		500	400,0%	500	0,0%
Total (y compris abondements ponctuels de la DGF)	38 732	1,0%	40 154	3,7%	40 911	1,9%

(1) Pour 2006: -10,5M€ au profit de la dotation élu local

(2) La dotation d'aménagement des communes et majorée de 11,594 M€ au titre des reliquats du CNFPT pour la DSI, de 9,34 M€ prélevés sur le montant de la DSI pour 2006 (article 127 LFI 2007) et de 50 M€ prélevés sur le produit des amendes de police pour 2006 (article 15 LFR 2006), soit 70,934 M€ au total.

(3) Cet abondement provient pour 41 M€, du "recyclage" partiel par l'Etat de l'annulation de 170 M€ au titre des amendes forfaitaires de police sur 2007 et pour 35 M€, d'un prélèvement supplémentaire opéré sur cette dotation.

(4) L'article 20 de la loi n°2006-436 du 14 avril 2006 relative aux parcs nationaux, aux parcs naturels marins et aux parcs naturels régionaux a ajouté une cinquième part à la dotation forfaitaire. Cette dotation est versée aux communes dont le territoire est pour tout ou partie compris dans un parc national. Le montant de cette nouvelle part a été fixé par la loi de finances pour 2007 à 3 M€.

(5) compensations liées à la suppression de la DGE des départements (187,5M€) + abondement relatif à la part de l'Etat au titre de l'allocation vétérinaire des sapeurs-pompiers volontaires (10M€) - reprise liée à la recentralisation des dépenses sanitaires (-42M€).

(6) La dotation de compensation des départements fait l'objet de deux mesures de périmètres: majoration de 35,8 M€ au titre de la compensation de la suppression de la DGE des départements en 2006 et prélèvement de 9,250 M€ dû à la recentralisation de la compétence de lutte contre les grandes maladies dans certains départements.

(7) dont 47,5 M€ financés par l'utilisation du reliquat comptable net global constaté au titre de 2006 sur la dotation et 5M€ financés par l'ouverture de crédits nouveaux.

Détail des dotations et subventions d'équipement

	Montants en millions d'euros					
	Montants 2006	Evolution 2006/2005	Montants 2007	Evolution 2007/2006	Montants 2008	Evolution 2008/2007
	LFI		LFI		LFI	
· Dotation globale d'équipement	770	-17,3%	691	-10,3%	709	2,6%
· Dotation de développement rural	124	4,0%	128	2,9%	131	2,4%
· Fonds de compensation de la TVA	4 030	6,3%	4 711	16,9%	5 192	10,2%
· Prélèvement au titre des amendes forfaitaires de la circulation	620	10,7%	680	9,7%	650	-4,4%
· Subventions de divers ministères (investissement + fonctionnement) (1)	1 767	75,6%	1 767	0,0%	1 587	-10,2%
Total	7 311	13,4%	7 977	9,1%	8 269	3,7%

(1) à compter de 2006, la distinction fonctionnement/équipement n'est plus opérée pour ces subventions.

Financement des transferts de compétences

	Montants en millions d'euros					
	Montants 2006	Evolution 2006/2005	Montants 2007	Evolution 2007/2006	Montants 2008	Evolution 2008/2007
	LFI		LFI		LFI	
· Dotation générale de décentralisation	1 032	20,3%	1 093	5,9%	1 156	5,8%
· Dotation relative à la formation professionnelle	1 611	-21,5%	1 651	2,5%	1 686	2,1%
· Dotation régionale et départementale d'équipement scolaire et des collèges	958	4,0%	986	2,9%	991 (1)	0,5%
· Dotation générale de décentralisation Corse	265	3,1%	271	2,4%	277	2,1%
Total	3 867	-5,5%	4 002	3,5%	4 110	2,7%
<i>(pour mémoire : fiscalité transférée)</i>	<i>14 914</i>		<i>17 252</i>		<i>20 342</i>	

(1) La DRES et la DDEC ont basculé en PSR en LFI 2008 ; pour que cette réforme soit neutre pour les collectivités, les dotations ont été calculées en indexant les CP (et non plus les AE) 2007 par la FBCF 2008 (2,6%).

Compensations d'exonérations et de dégrèvements législatifs

	Montants en millions d'euros					
	Montants 2006	Evolution 2006/2005	Montants 2007	Evolution 2007/2006	Montants 2008	Evolution 2008/2007
	LFI		LFI		LFI	
· Dotation de compensation de la TP (hors REI et hors ajustement Pantin).	1 108	-9,5%	986	-11,0%	729	-26,1%
· Fonds de compensation des baisses communales de DCTP					60	
· Fonds de solidarité en faveur des collectivités touchées par des catastrophes naturelles (1)					20	
· Majoration exceptionnelle au titre du règlement de Pantin pour la fraction de 16%	8	-57,8%	8	0,0%	0	
· Réduction pour embauche et investissement (2)	78	0,1%	78	-0,1%	52	-33,2%
· Compensation d'exonérations au titre de la TP des titulaires de bénéficiaires non commerciaux (3)					361	
· Compensation d'exonérations départementale et régionale de la taxe foncière relative au non bâti agricole (hors Corse) (3)					260	
· Fonds de compensation des baisses d'exonération de FNB agricole départementales (4)					21	
· Compensation des exonérations relatives à la fiscalité locale	2 699	8,6%	2 763	2,4%	1 960	-29,1%
· Contrepartie de divers dégrèvements législatifs sur contributions directes locales (5)	10 867	24,6%	10 801	-0,6%	13 793 (6)	27,7%
· Compensation de la suppression d'impôts locaux depuis 1999 (7) suppression de la part salaires des bases de TP (8)	116	2,7%	119	2,3%	100 (9)	-15,8%
Total (hors suppressions d'impôts compensées par la DGD)	14 876	17,7%	13 649	-8,2%	17 356	27,2%

(1) Ce fonds est financé par un prélèvement de 20 M€ sur la DCTP.

(2) La DCTP-RCE a été intégrée au contrat de stabilité en LFI 2008, en tant que variable d'ajustement de ce contrat.

(3) Ces deux compensations, auparavant englobées dans la masse des compensations d'exonérations relatives à la fiscalité locale, ont été introduites dans le contrat de stabilité par la LFI 2008, en tant que variables d'ajustement et sont donc suivies à part depuis.

(4) Ce fonds est financé par un prélèvement de 21M€ sur la compensation de la suppression de la part salaires des bases de TP.

(5) Cette ligne reprend les crédits inscrits dans l'annexe au PLF "L'effort financier de l'Etat envers les collectivités territoriales" au titre des compensations de divers dégrèvements sur contributions directes locales. Une rupture dans la série a été effectuée sur cette base en 2008.

(6) Crédits prévisionnels ; pour les années antérieures, sont portés les montants effectivement réalisés.

(7) L'essentiel étant basculé dans la DGF depuis 2004

(8) Au profit des Fonds Départementaux de Péréquation de la Taxe Professionnelle.

(9) Cette compensation devait s'élever à 121M€ en 2008 (soit +2% par rapport à 2006), mais au cours du débat parlementaire, 21M€ ont été prélevés sur ce total, et affectés à un fonds destiné à compenser au département les pertes d'exonérations liées au foncier non bâti agricole, hors Corse.

**Montant total à la LFI
2008 : 70,6Mds €
(+7,25% par rapport à
la LFI 2007 et hors
fiscalité transférée)**

Les lois de finances pour 2004 et pour 2005 ont profondément réformé l'architecture des concours financiers de l'Etat. La loi de finances pour 2006 a consolidé les principes de la réforme de 2005 et réformé les dotations d'équipement (suppression de la 1ère part de la DGE des départements, création d'une nouvelle part de la DDR pour le maintien des services publics en milieu rural). La loi de finances pour 2007 reconduit l'indexation du contrat. Elle élargit également les marges de manœuvre du comité des finances locales en matière d'indexation de la dotation forfaitaire des communes, des départements et des régions, et favorise ainsi la progression de la péréquation.

1 . Dotations et subventions de fonctionnement (hors compensations d'exonérations et dégrèvements législatifs)

La LFI pour 2008 associe les collectivités territoriales à l'effort de maîtrise de la dépense publique et transforme à cette fin le « contrat de croissance et de solidarité » en un « contrat de stabilité », indexé sur le taux d'inflation prévue pour 2008 (1,6%). Au sein de cette enveloppe, **le montant de la dotation globale de fonctionnement (DGF) dépasse 40 Mds€ en 2008 (avant abondements), soit une évolution de +2,08%** à structure constante contre 2,50% en 2007. S'agissant de la DGF, un amendement parlementaire à la LFI a prévu par ailleurs un abondement de 76 M€ du solde de la dotation d'aménagement, par le biais d'un prélèvement sur le produit des amendes de police 2007.

La dotation globale de fonctionnement des communes

La DGF des communes et groupements comprend une dotation forfaitaire et une dotation d'aménagement, qui regroupe les dotations de péréquation communales et la DGF des EPCI.

La réforme de la dotation forfaitaire en 2005 a été organisée autour des principes de lisibilité, d'équité et de stabilité. Elle a prévu la mise en place d'une dotation de base par habitant en fonction croissante de la taille des communes. Deux communes de même taille ont donc le même montant de dotation de base par habitant. Elle a institué dans la dotation forfaitaire une part dont le montant est proportionnel à la superficie de la commune. Enfin, elle a prévu la création d'un complément de garantie. Après avoir permis à chaque commune de retrouver en 2005 le montant de sa dotation forfaitaire 2004, celui-ci devait progresser à compter de 2006 selon un taux égal à 25% du taux de progression de la DGF. La loi de finances pour 2007 a toutefois introduit une fourchette d'indexation pour ce complément de garantie comprise entre 0% et 25% du taux de progression de la DGF, afin de dégager des marges de manœuvre à la péréquation. Elle a également prévu de geler pour les mêmes fins le complément de garantie des communes où il était supérieur à 1,5 fois la garantie moyenne perçue l'année précédente.

La réforme des dotations de péréquation intégrée à la LFI pour 2005 vise à mieux prendre en compte les inégalités de ressources et de charges et à renforcer la péréquation en faveur des collectivités les moins favorisées.

La notion de potentiel fiscal est remplacée depuis 2005 par celle de **potentiel financier**. La dotation forfaitaire, ressource essentielle pour équilibrer les budgets et versée de manière régulière, est depuis prise en compte pour comparer la richesse financière des communes.

La dotation forfaitaire des communes progresse de **+1,20% en 2008** par rapport à 2007 (recensements complémentaires compris). Elle atteint ainsi, conformément aux vœux exprimés par le comité des finances locales le 5 février 2008, **13 994 M€ en 2008**.

La **dotation d'aménagement** comprend quatre composantes :

- **la DGF des groupements de communes** qui comprend la dotation d'intercommunalité (2 328 M€ en 2008) et, depuis la réforme d'architecture issue de la LFI 2004, une dotation de compensation correspondant à l'ancienne compensation de la suppression des bases salaires de taxe professionnelle (4 086 M€ en 2008).

- **la dotation de solidarité urbaine et de cohésion sociale (DSU)**. Son montant doit être abondé de 120 M€ par an jusqu'en 2009 sous réserve que l'accroissement de la DGF atteigne au moins 500M€ ; dans le cas contraire, il augmente au moins de 24% de l'accroissement de la DGF, selon les dispositions de la loi de programmation pour la cohésion sociale. L'accroissement de la DGF n'étant que de 392,6M€ en 2008, la DSU augmente de 94,2M€ pour atteindre **1 093 M€** en 2008. La LFI 2008 a ramené la garantie de progression minimale de la DSU d'une année sur l'autre, au niveau de l'inflation (contre 5% auparavant).

- **la dotation de solidarité rurale (DSR)**, qui comprend une part attribuée aux communes bourgs-centres et une part destinée à la péréquation pour les petites communes ayant de faibles ressources. Depuis la réforme de 2005, un effort particulier est entrepris au sein de la DSR bourgs-centres en faveur des communes classées en zone de revitalisation rurale (ZRR). Ces deux parts représentent un montant total de 711,2 M€ en 2008.

- **la dotation de nationale de péréquation (DNP)**, qui comprend deux parts attribuées en fonction des écarts relatifs de richesse des communes. Ces deux parts représentent un total de 689,1 M€. Un amendement parlementaire à la LFI a abaissé l'une des deux conditions d'éligibilité à la DNP : le seuil de l'effort fiscal passe de 90 % de la moyenne de la strate à 85 % de la moyenne de la strate.

La dotation globale de fonctionnement des groupements de communes

La loi de finances pour 2005 a introduit des mesures favorables aux communautés de communes, notamment afin de réduire l'écart entre la dotation d'intercommunalité des communautés de communes et celle des communautés d'agglomération. Le taux de croissance de la DGF par habitant des communautés de communes est ainsi déterminé en fonction d'une fourchette de progression allant de 130% à 160% du taux retenu pour les communautés d'agglomération fixé par le comité des finances locales. En 2008, il atteint +4%, soit 160% du taux retenu pour les CA (+2,5%).

La LFI pour 2005 a également permis un renforcement de la prévisibilité de la dotation d'intercommunalité, par le biais de trois mesures :

- la **simplification du coefficient d'intégration fiscale (CIF)** : les dépenses de transfert ont été supprimées pour les communautés de communes à fiscalité additionnelle. Pour les communautés de communes à TPU et les communautés d'agglomération, leur définition est concentrée sur les deux dépenses de transfert les plus importantes : l'attribution de compensation et la dotation de solidarité communautaire.
- **l'augmentation du poids de la dotation de base** : le rééquilibrage souhaité par le comité des finances locales (passage des proportions respectives de 30% et 70%) a été opéré.
- la création d'une **garantie liée à l'atteinte d'un certain niveau de CIF** en valeur absolue et non en valeur relative.

La dotation globale de fonctionnement des départements

En 2008, les crédits réservés à la DGF des départements progressent de + 2,08 %, pour s'établir à **12 016 M€** (à périmètre constant) et à 11 888 M€ une fois pris en compte le débasage pérenne de la dotation forfaitaire de la région Ile-de-France au profit de la DSU et de la DSR, pour -137,1 M€ et le rebasage pérenne de + 8,9 M€ au titre de la dotation forfaitaire de Saint Martin et Saint Barthélemy.

A périmètre constant, la dotation forfaitaire connaît ainsi une croissance de +1,35% par rapport à 2007, représentant un montant de 7 781 M€. Le montant de la dotation de compensation s'élève à 2 807 M€.

Comme pour la DGF des communes, la réforme de la **dotation forfaitaire des départements** en 2005 a abouti à distinguer deux composantes au sein de la dotation forfaitaire :

- une dotation de base de 73,7€ par habitant en 2008 ;
- un complément de garantie.

La LFI 2007 a élargi les marges de manoeuvre du comité des finances locales en matière d'indexation de la dotation de base et du complément de garantie de la dotation forfaitaire des départements. L'évolution de la dotation de base est désormais comprise entre 35% et 70% du taux de progression de la DGF et celle du complément de garantie entre 0% et 50%. Ces mesures sont favorables à la péréquation départementale.

La réforme des **dotations de péréquation** a eu pour objectif de mieux prendre en compte la richesse réelle des départements et d'améliorer les qualités péréquatrices des dotations.

La notion de potentiel fiscal a par ailleurs été remplacée par celle de **potentiel financier**.

Outre l'introduction de la dotation forfaitaire et de la dotation de compensation, la partie strictement fiscale de cet indicateur a été également élargie pour les départements aux droits de mutation à titre onéreux (sur la base de la moyenne des 5 dernières années).

La péréquation départementale comporte deux parts: **une dotation de péréquation urbaine (DPU)**, créée en 2004, et **une dotation de fonctionnement minimale (DFM)**, élargie à 40 nouveaux départements en 2004 (en plus des 24 départements déjà bénéficiaires).

La DPU est destinée aux départements urbains, définis comme les départements dont le taux d'urbanisation est supérieur à 65% et la densité supérieure à 100 hab/km², les autres départements pouvant prétendre à la DFM.

En 2008, la masse de la DPU atteint 555,4 M€ et celle de la DFM 744,2 M€.

L'éligibilité des départements urbains à la dotation de péréquation urbaine est déterminée en fonction du potentiel financier. Le montant de la dotation attribuée à chacun de ces départements est ensuite fonction de la population de chaque département et d'un indicateur synthétique de ressources et de charges, prenant en compte le potentiel financier par habitant, la proportion de bénéficiaires d'aides au logement, la proportion de bénéficiaires du RMI et le revenu moyen par habitant.

L'éligibilité à la DFM est quant à elle fonction du potentiel financier des départements, du potentiel financier rapporté à la superficie et de la longueur de voirie départementale. Depuis 2006, les départements éligibles bénéficient d'une garantie leur permettant de bénéficier au moins d'un montant égal à celui perçu l'année précédente. En 2007, la LFI avait prévu que les bénéficiaires de la DFM voient leur attribution de 2006 progresser au moins comme la DGF globale (soit +2,50%). La LFI 2008 a par ailleurs mis en place un dispositif d'accompagnement des mouvements d'entrée et de sortie des départements entre la catégorie des départements urbains et celle des départements ruraux au titre de la péréquation.

La dotation globale de fonctionnement des régions

Instituée par la loi de finances pour 2004, la DGF des régions s'établit à 5 310 M€ en 2008 (+2,08% par rapport à 2007). Elle comprend une part forfaitaire et une part péréquation, qui s'élèvent respectivement à 5 158 M€ et 152 M€.

La LFI 2007 a élargi les marges de manoeuvre du comité des finances locales en matière d'indexation de la dotation forfaitaire, ce qui favorise potentiellement la péréquation régionale. La LFI 2008 a par ailleurs mis en place une garantie de perte d'éligibilité à la péréquation régionale.

Autres dotations de fonctionnement

La dotation spéciale instituteurs (DSI) évolue comme la DGF, mais connaît une diminution du fait de l'intégration progressive des instituteurs dans le corps des professeurs des écoles. Le **montant unitaire de la DSI a été fixé à 2 671 € pour 2008** soit une stabilité par rapport à 2006. La DSI s'élève à **52,5 M€** en 2008 ; son montant unitaire sera arrêté en fin d'année par le comité des finances locales.

La dotation "élu local", destinée aux communes de moins de 1 000 habitants les plus défavorisées, évolue également comme la DGF, soit +2,08% en 2008. **La LFI 2006 a élargi l'éligibilité à cette dotation**, le seuil étant porté à 1,25 fois le potentiel financier moyen des communes de moins de 1 000 habitants (contre 1 fois auparavant). Parallèlement, la dotation "élu local" a fait l'objet d'un abondement de 10,5 M€ prélevé sur la fraction "péréquation" de la DSR, afin que le montant unitaire ne chute pas. En 2007, 23 707 communes ont bénéficié de cette dotation pour un montant unitaire de **2 617 €**, en hausse de 2,55% par rapport à 2006.

2. Dotations et subventions d'équipement

La dotation globale d'équipement (DGE) des communes s'élève à 484,6 M€ en 2008 et celle des départements à 224,4 M€ en autorisations d'engagement, soit 709 M€ au total. Elle est attribuée par le préfet au département, aux communes de moins de 2 000 habitants (7 500 outre-mer) et à certaines communes de 2 000 à 20 000 habitants, aux groupements de communes de moins de 20 000 habitants (35 000 outre-mer) ou composés uniquement de communes elles-mêmes éligibles, ou encore à certains groupements de communes de moins de 3 500 habitants. La part DGE des communes prend la forme de subventions sur projet. La part DGE des départements est attribuée sous la forme d'un taux de concours. La loi de finances pour 2006 a supprimé la première part de la DGE des départements, qui était attribuée au prorata des dépenses réelles d'investissement des départements, et dont l'efficacité était réduite compte tenu de la faiblesse du taux de concours (2,78% en 2005). Ces montants ont en partie été compensés dans la DGF des départements. La DGE évolue comme la formation brute de capital fixe des administrations publiques (+2,6% en 2008).

La **dotation de développement rural (DDR)** est principalement destinée aux groupements de communes à fiscalité propre, exerçant une compétence en matière d'aménagement de l'espace et de développement économique et répondant à certaines conditions démographiques. La loi de finances pour 2006 a mis en place une seconde part au sein de l'enveloppe de la DDR en faveur de ces groupements, mais aussi des communes éligibles à la seconde fraction de la DSR, afin de soutenir des actions en faveur du **maintien ou du développement des services publics en milieu rural**. En 2008, la DDR représente une masse globale de **131,3 M€**, fongible au niveau local avec celle de la DGE des communes.

Le fonds de compensation pour la taxe sur la valeur ajoutée (FCTVA), qui compense la TVA payée par les collectivités locales sur leurs dépenses d'équipement de l'antépénultième exercice (à l'exception des communautés d'agglomération et de communes, qui sont compensées l'année même) progresse à titre prévisionnel de +10,2% en 2008 pour s'établir à **5 192 M€**.

Le produit des amendes forfaitaires de police de la circulation routière est réparti entre les communes et les groupements de communes au prorata du nombre d'amendes émises l'année précédente sur leur territoire. La masse répartie au titre de l'année 2007 s'est élevée à **439,5 M€**. La valeur unitaire du point d'amendes a atteint quant à elle 17,28 €. En 2008, le produit à répartir correspondra au montant ouvert en LFI 2008 (650 M€), éventuellement abondé ou diminué en LFR 2008.

Les **subventions de fonctionnement et d'équipement** des différents ministères atteignent un montant de **1 587 M€ en 2008**.

3 . Financement des transferts de compétences

La **dotation générale de décentralisation**, la DGD Corse et la **DGD "formation professionnelle"** évoluent comme la DGF, soit **+2,08% en 2008**. Elles sont abondées en fonction des nouveaux transferts de compétence et s'établissent respectivement à 1 156 M€, 277 M€ et 1 686 M€.

En équipement, les régions bénéficient de la dotation régionale d'équipement scolaire (DRES), et les départements de la dotation départementale d'équipement des collèges (DDEC). Ces deux dotations ont basculé en PSR en LFI 2008 ; pour que cette réforme soit neutre pour les collectivités, les dotations ont été calculées en indexant les CP (et non plus les AE) 2007 par la FBCF 2008 (2,6%). Au total, la DRES et la DDEC s'établissent en 2008 à **991 M€**.

4 . Compensations d'exonérations et de dégrèvements législatifs

Les divers dégrèvements et exonérations législatifs sur les contributions directes locales, compensés par l'État devraient atteindre **13 793 M€ en 2008**. La dotation de compensation de la taxe professionnelle versée par l'Etat représente 749 M€, sur lesquels sont prélevés 20M€ au titre du fonds de solidarité en faveur des collectivités touchées par des catastrophes naturelles.

Répartition des concours financiers de l'État (hors fiscalité transférée) dans la LFI pour 2008

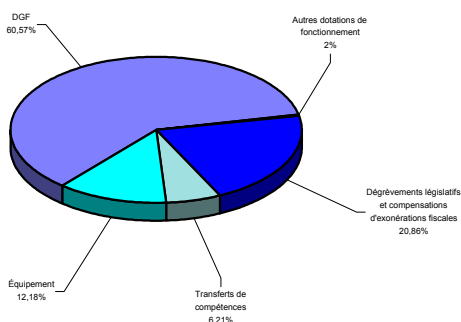

Répartition de la DGF par collectivité en 2008

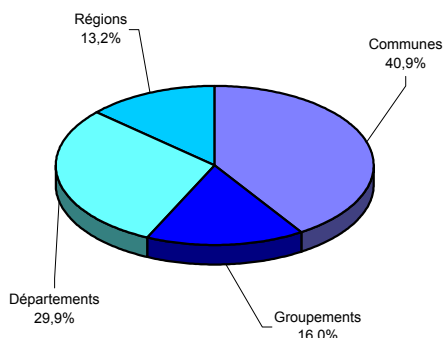

7

L'endettement des collectivités locales

	Page
7.1 - L'endettement des collectivités locales	100
7.2 - Ratios d'endettement des collectivités locales	101

Sources :

- Insee

- Direction générale de la comptabilité publique et Direction générale des collectivités locales.

7.1 - L'endettement des collectivités locales

Évolution de la dette des administrations publiques :

(comptabilité nationale)

en milliards d'euros

	2000	2001	2002	2003	2004	2005	2006
Dette publique suivant la définition de la notification à la Commission européenne							
Dette au 31 décembre de l'exercice							
- État	646,3	674,0	734,2	798,0	838,4	886,3	883,9
(en % du PIB)	(44,8%)	(45,0%)	(47,4%)	(50,0%)	(50,5%)	(51,6%)	(49,5%)
- APUL	106,7	106,4	105,9	109,8	113,5	120,1	127,3
(en % du PIB)	(7,4%)	(7,1%)	(6,8%)	(6,9%)	(6,8%)	(7,0%)	(7,1%)

Source : Insee, Rapport sur les comptes de la Nation 2006.

Évolution de la dette des collectivités territoriales :

(dette totale des budgets principaux pour emprunts et pour autres engagements)

en milliards d'euros

	2000	2001	2002	2003	2004	2005	2006 (1)
Dette au 31 décembre							
Régions (2)	7,90	7,66	7,82	8,36	9,58	10,32	11,18
Départements	19,06	18,22	18,27	19,19	18,16	19,26	20,25
Communes (y compris Paris)	51,41	51,15	50,80	50,59	50,94	52,04	53,43
Collectivités territoriales	78,36	77,02	76,89	78,14	80,52	81,62	84,85

Les collectivités territoriales stricto sensu ne comportent que les communes, les départements et les régions : le champ est donc moins large que celui des APUL.

Source : Direction générale de la comptabilité publique.

(1) Résultats provisoires.

(2) Y compris les marchés d'entreprise et de travaux publics (METP).

Évolution de la dette des collectivités territoriales de 1994 à 2006

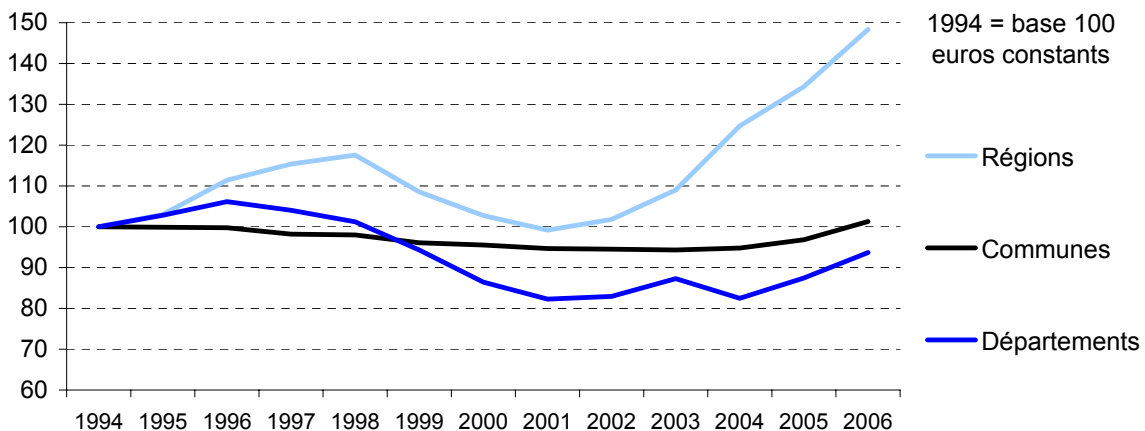

7.2 - Ratios d'endettement des collectivités locales

Dette (1) en euros par habitant au 31 décembre

(dette des budgets principaux)

	<i>en euros par habitant</i>					
	2001	2002	2003	2004	2005	2006
Régions(2)	132	135	144	165	162	176
Départements	314	315	322	342	361	327
Communes : ensemble	881	875	854	870	891	n.d.
moins de 500 habitants	375	369	387	402	416	n.d.
500 à moins de 2 000 habitants	527	513	534	546	555	n.d.
2 000 à moins de 3 500 habitants	685	688	691	701	700	n.d.
3 500 à moins de 5 000 habitants	760	726	752	759	768	n.d.
5 000 à moins de 10 000 habitants	861	869	861	874	862	n.d.
10 000 à moins de 20 000 habitants	888	881	871	869	861	n.d.
20 000 à moins de 50 000 habitants	1 046	1 043	1 028	1 026	1 028	n.d.
50 000 à moins de 100 000 habitants	1 234	1 215	1 196	1 207	1 171	n.d.
100 000 à moins de 300 000 habitants	1 020	998	975	977	939	n.d.
300 000 habitants et plus (3)	851	821	830	851	864	n.d.

(1) Dette en capital restant à rembourser, dette pour emprunts et dette sans réception de fonds, budgets principaux.

(2) Y compris les marchés d'entreprise et de travaux publics (METP).

(3) Y compris Paris

Population : recensement général de 1999.

Annuité (4) de la dette en pourcentage des recettes de fonctionnement

(dette des budgets principaux)

	<i>en %</i>						
	2001	2002	2003	2004	2005	2006	2007
Régions	13,2	11,5	9,7	8,2	11,2	11,9	10,6
Départements	11,0	9,5	8,8	7,5	7,1	6,7	6,9
Communes : ensemble	17,2	16,4	16,3	15,8	14,8	11,7	11,2
moins de 500 habitants	12,6	13,2	11,9	12,2	11,7	12,7	12,3
500 à moins de 2 000 habitants	16,0	16,1	15,1	14,8	13,8	14,3	13,7
2 000 à moins de 3 500 habitants	17,1	16,3	16,0	14,7	14,0	14,2	13,7
3 500 à moins de 5 000 habitants	17,4	16,8	15,2	14,4	12,8	13,4	12,9
5 000 à moins de 10 000 habitants	16,6	15,5	15,0	13,9	12,9	12,5	12,0
10 000 à moins de 20 000 habitants	14,2	14,1	13,1	12,6	11,4	11,4	11,0
20 000 à moins de 50 000 habitants	14,0	13,3	12,9	12,6	11,3	11,2	10,6
50 000 à moins de 100 000 habitants	14,7	14,6	13,9	13,0	11,8	12,1	11,3
100 000 à moins de 300 000 habitants	15,0	13,2	12,9	11,9	13,8	10,8	10,7
300 000 habitants et plus (3)	12,5	9,1	8,5	9,0	7,1	7,1	6,3

(3) Y compris Paris

(4) Annuité de la dette : remboursement du capital + intérêts de la dette.

Source : Direction de la comptabilité publique

et Direction générale des collectivités locales (budgets primitifs pour les montants 2006 et 2007 de l'annuité de dette).

8

Les femmes et les hommes des collectivités locales

	Page
8.1 - Les élus locaux	103
8.2 - Les effectifs des collectivités locales au 31/12/2005	104
8.3 - Les effectifs de la fonction publique de l'État territoriale et hospitalière, au 31/12/2005	105
8.4 - Répartition des effectifs par catégorie de collectivités au 31/12/2005	106
8.5 - Répartition des effectifs par statut et conditions d'emploi au 31/12/2005	107
8.6 - Les dépenses de personnel dans la fonction publique territoriale	108
8.7 - Dispersion géographique des effectifs de la fonction publique territoriale au 31/12/2005	109
Cartographie	110

Source : Enquête sur les personnels des collectivités territoriales et des établissements publics locaux, Insee.

8.1 - Les élus locaux

Nombre d'élus locaux en métropole

Mandats	Répartition en % par classe d'âge					Âge moyen
	Effectifs	taux de féminisation	- de 40 ans	de 40 à 59 ans	60 ans et plus	
Conseillers régionaux (en 2004)	1 880	47,5%	14,3%	72,0%	13,7%	50
Conseillers généraux (en 2004)	4 037	10,5%	6,4%	68,4%	25,2%	54
Maires (en 2001)	36 674	10,9%	5,3%	66,2%	28,5%	-

Source : ministère de l'Intérieur, bureau des élections et des études politiques

Les élections municipales de 2001 ont permis de désigner 514 519 conseillers municipaux, dont 433 928 dans les communes de moins de 3 500 habitants et 80 591 dans les communes de plus de 3 500 habitants (parmi lesquels 704 conseillers d'arrondissements ou de secteurs pour Paris, Lyon et Marseille). En France, plus d'un électeur sur cent est donc conseiller municipal.

L'application des règles relatives à la parité fait que les femmes représentent 47,5 % des conseillers municipaux des communes de plus de 3 500 habitants. Ce pourcentage reste cependant inférieur à 11 % pour les maires de l'ensemble des communes.

La surreprésentation des agriculteurs parmi les maires tient en partie au fait que les communes de petite taille ont une pondération beaucoup plus forte dans la répartition des maires que dans la population totale.

Catégorie socio-professionnelle (niveau 8)	Maires en 2001				Population active de plus de 15 ans*
	hommes	femmes	total	en %	
Agriculteurs exploitants	6 153	452	6 605	18,0%	1,3%
Artisans, commerçants et chefs d'entreprises	2 447	91	2 538	6,9%	3,3%
Cadres et professions intellectuelles supérieurs	7 583	720	8 303	22,7%	7,0%
Professions intermédiaires	2 170	371	2 541	6,9%	11,0%
Employés	2 094	574	2 668	7,3%	16,3%
Ouvriers	537	24	561	1,5%	15,1%
Retraités	10 017	864	10 881	29,7%	22,1%
Autres sans activité professionnelle	1 710	850	2 560	7,0%	23,9%
Total	32 711	3 946	36 657	100,0%	100,0%

* Insee première n° 792-juillet 2001

Source : ministère de l'Intérieur, bureau des élections et des études politiques

8.2 - Les effectifs des collectivités locales au 31 décembre 2005

	2004	2005	2005/2004
1-Organismes communaux	1 203 717	1 214 710	+0,9%
Communes <2 000 habitants	177 641	178 874	
Communes 2 000-3 500 habitants	64 992	66 143	
Communes 3 500 - 5 000 habitants	49 354	50 445	
Communes 5 000 - 10 000 habitants	123 468	125 061	
Communes 10 000 - 20 000 habitants	139 463	140 534	
Communes 20 000 - 50 000 habitants	223 030	224 506	
Communes 50 000 - 80 000 habitants	90 388	91 627	
Communes 80 000 -100 000 habitants	30 341	30 141	
Communes >100 000 habitants	187 360	186 549	
Total des communes	1 086 037	1 093 880	+0,7%
Établissements publics communaux hors EPCI	117 680	120 830	+2,7%
2-Organismes intercommunaux	195 311	206 954	+6,0%
Communautés urbaines	31 236	31 697	
Communautés d'agglomération	39 328	43 963	
Communautés de communes	48 784	53 157	
SAN	2 514	2 543	
SIVOM	12 113	11 567	
SIVU	55 744	57 915	
Total des EPCI	189 719	200 842	+5,9%
Établissements publics intercommunaux hors EPCI	5 592	6 112	+9,3%
3-Organismes départementaux	291 959	295 550	+1,2%
Total des départements	195 233	198 080	+1,5%
Établissements publics départementaux	96 726	97 470	+0,8%
4-Régions	14 073	15 169	+7,8%
5-Autres (*)	72 168	71 816	-0,5%
Total	1 777 228	1 804 199	+1,5%

Source : Enquête sur les personnels des Collectivités Territoriales et des Etablissements Publics locaux, Insee

(*) OPHLM, OPAC, associations syndicales de propriétaires autorisées, caisses de crédit municipal, EPIC.

Répartition des collectivités locales selon l'effectif au 31/12/2005

	Nombre de collectivités	Effectifs concernés
moins de 5 agents	30 719	68 208
de 5 à 9 agents	11 306	73 726
de 10 à 19 agents	6 301	84 363
de 20 à 49 agents	4 558	141 713
de 50 à 99 agents	275	139 985
de 100 à 349 agents	2 013	317 327
de 350 à 999 agents	1 765	336 372
de 1 000 agents et plus	596	642 505
Total	57 533	1 804 199

Source : Enquête sur les personnels des Collectivités Territoriales et des Etablissements Publics locaux, Insee

8.3 - Effectifs de la fonction publique de l'État, territoriale et hospitalière, au 31 décembre 2005

		<i>en %</i>		
	TOTAL	Catégorie A	Catégorie B	Catégorie C
Fonction publique d'État				
Titulaires et militaires	2 183 761	49,0	20,6	30,4
Non-titulaires	304 483	36,0	39,5	24,5
Ouvriers d'Etat	51 761	0,1	11,8	88,2
Total	2 543 005	46,5	22,5	30,9
Fonction publique territoriale				
Titulaires	1 267 226	8,0	13,8	78,2
Non-titulaires	324 919	12,1	15,4	72,5
Assistants maternels	55 998	-	-	100,0
Total	1 648 143	9,0	14,2	76,8
Fonction publique hospitalière				
Titulaires	779 733	5,7	41,9	52,4
Non-titulaires	136 862	8,7	23,6	67,7
Médecins	107 060	100,0	-	-
Total	1 023 655	16,8	34,9	48,4
Ensemble des trois fonctions publiques				
	5 214 803	28,8	22,3	48,8

Champ Observatoire de l'emploi public : Emplois principaux hors emplois jeunes et CES, ASA, GIP, OPAC et EPIC (1)

(1) CES: Contrats emploi solidarité ; ASA: Associations syndicales autorisées ;
OPAC: Office public d'aménagement et de construction
EPIC: Etablissement public industriel et commercial

Exploitation Direction Générale de l'Administration et de la Fonction Publique, sources : INSEE, DREES, DHOS.
Résultats provisoires.

8.4 - Répartition des effectifs par catégorie de collectivités au 31 décembre 2005

Répartition par statut et catégorie hiérarchique

	Titulaires			Non Titulaires		
	Catégorie hiérarchique			Catégorie hiérarchique		
	A	B	C	A	B	C
1-Organismes communaux	5,9	9,7	84,4	8,5	12,5	79,0
2-Organismes intercommunaux	10,5	13,1	76,4	18,7	22,1	59,1
3-Organismes départementaux	13,6	30,5	55,9	23,4	26,9	49,8
4-Organismes régionaux	30,9	17,5	51,6	66,8	11,8	21,4
5-Autres (*)	8,4	10,8	80,8	11,7	15,0	73,4
Total	8,0	13,8	78,2	12,1	15,4	72,5

(*) OPHLM, OPAC, associations de syndicats, caisses de crédit municipal, EPIC.

Source : Enquête sur les personnels des Collectivités Territoriales et des Etablissements Publics locaux, Insee.

Répartition par statut et sexe

Effectifs	Titulaires	Non titulaires	Assistantes maternelles	CES-CEC*	Emplois jeunes	Apprentis	Total
1-Organismes communaux	869 113	263 529	18 310	50 778	7 709	5 271	1 214 710
2-Organismes intercommunaux	143 796	52 276	909	6 864	2 470	639	206 954
3-Organismes départementaux	217 622	37 970	36 779	1 915	720	544	295 550
4-Organismes régionaux	11 498	3 598	0	1	0	72	15 169
5-Autres (*)	25 197	45 574	0	553	285	207	71 816
Total	1 267 226	402 947	55 998	60 111	11 184	6 733	1 804 199

Taux de féminisation

	Titulaires	Non titulaires	Assistantes maternelles	CES-CEC*	Emplois jeunes	Apprentis	Total
1-Organismes communaux	59,1%	71,0%	99,0%	56,2%	48,6%	39,2%	62,0%
2-Organismes intercommunaux	46,0%	61,3%	99,7%	48,3%	51,1%	46,6%	50,3%
3-Organismes départementaux	58,8%	68,7%	95,7%	59,3%	62,6%	57,2%	64,7%
4-Organismes régionaux	69,0%	57,1%	-	100%(**)	-	63,9%	66,1%
5-Autres (*)	47,5%	45,1%	-	49,2%	55,4%	47,8%	46,0%
Total	57,5%	66,5%	96,9%	55,4%	50,2%	41,9%	60,5%

* Contrats emploi-solidarité, contrats emploi consolidé

(*) OPHLM, OPAC, associations de syndicats, caisses de crédit municipal, EPIC

(**) Effectif d'une seule personne

8.5 - Répartition des effectifs par statut et condition d'emploi au 31 décembre 2005

	Titulaires	Non titulaires	Assistantes maternelles à domicile	CES-CEC*	Emplois-jeunes	Apprentis	Total
Temps complet	1 004 138	190 371	53 786	0	11 184	0	1 259 479
Emploi principal à mi-temps ou plus	112 234	75 555	1 967	60 111	0	6 733	256 600
Emploi principal à moins de mi-temps	24 392	84 366	245	0	0	0	109 003
Emploi secondaire à mi-temps ou plus	5 698	6 668	0	0	0	0	12 366
Emploi secondaire à moins de mi-temps	21 464	36 532	0	0	0	0	57 996
Temps incomplet	99 300	9 455	0	0	0	0	108 755
Total	1 267 226	402 947	55 998	60 111	11 184	6 733	1 804 199

Source : Enquête sur les personnels des Collectivités Territoriales et des Etablissements Publics locaux, Insee

* Contrats emploi-solidarité, contrats emploi consolidé

Taux de féminisation							en %
	Titulaires	Non titulaires	Assistantes maternelles à domicile	CES-CEC*	Emplois-jeunes	Apprentis	Total
Temps complet	49,1	54,0	96,8	-	50,2	-	51,9
Emploi principal à mi-temps ou plus	89,8	82,1	99,3	55,4	-	41,9	78,3
Emploi principal à moins de mi-temps	88,8	77,4	95,1	-	-	-	80,0
Emploi secondaire à mi-temps ou plus	72,5	77,6	-	-	-	-	75,3
Emploi secondaire à moins de mi-temps	74,6	67,4	-	-	-	-	70,1
Temps incomplet	93,2	82,5	-	-	-	-	92,3
Total	57,5	66,5	96,9	55,4	50,2	41,9	60,5

Source : Enquête sur les personnels des Collectivités Territoriales et des Etablissements Publics locaux, Insee

* Contrats emploi-solidarité, contrats emploi consolidé

8.6 - Les dépenses de personnel dans la fonction publique territoriale

	<i>en milliards d'euros courants</i>							
Frais de personnel	2000	2001	2002	2003	2004	2005	2006*	2007*
- Régions	0,40	0,43	0,47	0,52	0,57	0,62	0,78	1,60
évolutions n/n-1	+8,2%	+7,8%	+10,0%	+10,4%	+9,4%	+8,4%	+26,5%	+104,4%
- Départements	4,18	4,47	4,82	5,21	6,13	6,56	7,07	8,21
évolutions n/n-1	+5,0%	+7,0%	+7,8%	+8,0%	+17,8%	+6,9%	+7,8%	+16,2%
- Communes	23,3	24,2	25,4	26,0	26,9	27,9	29,0	29,6
évolutions n/n-1	+3,6%	+3,8%	+4,9%	+2,4%	+3,3%	+3,9%	+3,9%	+2,1%
Ensemble collectivités territoriales	27,91	29,12	30,69	31,73	33,55	35,07	36,84	39,41
évolutions n/n-1	+3,9%	+4,4%	+5,4%	+3,4%	+5,8%	+4,5%	+5,0%	+7,0%
Groupements à fiscalité propre	1,59	1,85	2,29	2,82	3,07	3,50	3,85	4,30
évolutions n/n-1	+2,4%	+16,3%	+23,6%	+22,8%	+8,9%	+14,0%	+10,1%	+11,7%
Ensemble collectivités locales	29,50	30,98	32,98	34,54	36,62	38,57	40,69	43,71
évolutions n/n-1	+3,8%	+5,0%	+6,5%	+4,7%	+6,0%	+5,3%	+5,5%	+7,4%

* Résultats provisoires

Sources : Direction générale de la comptabilité publique et Direction générale des collectivités locales

8.7 Dispersion géographique des effectifs de la fonction publique territoriale

Effectifs des collectivités territoriales par région

	2001	2002	2003	2004	2005
Alsace	35 037	36 335	36 767	37 825	38 402
Aquitaine	81 335	83 507	85 166	87 500	90 006
Auvergne	35 023	36 129	36 449	36 675	36 897
Bourgogne	40 897	42 382	42 552	43 260	43 832
Bretagne	69 810	72 576	74 474	76 515	78 159
Centre	61 673	63 195	64 143	65 271	66 391
Champagne-Ardenne	33 621	34 318	34 429	34 994	35 407
Corse	9 071	9 334	9 635	10 148	10 054
France-comté	28 119	28 716	29 174	29 559	29 684
Ile de France	344 164	353 085	360 549	365 656	369 400
Languedoc-Roussillon	69 593	71 519	73 616	75 253	77 151
Limousin	19 469	20 226	20 963	21 335	21 964
Lorraine	51 207	52 397	53 705	53 849	53 848
Midi-Pyrénées	72 753	75 399	77 209	79 068	81 159
Nord, Pas de Calais	109 488	113 837	112 669	115 262	117 206
Basse-Normandie	36 242	37 291	37 899	38 493	38 851
Haute-Normandie	50 052	51 722	51 554	52 131	53 217
Pays de la Loire	76 167	78 665	80 727	82 004	83 569
Picardie	47 041	47 950	47 984	48 146	48 938
Poitou-Charentes	46 447	48 242	49 044	50 610	50 937
Provence-Alpes-Côtes d'Azur	140 247	145 069	148 566	151 811	153 150
Rhône-Alpes	141 981	146 078	150 467	153 173	156 609
Métropole	1 599 437	1 647 972	1 677 741	1 708 538	1 734 831
Départements d'outre-mer	68 922	70 099	69 917	68 690	69 368
Total	1 668 359	1 718 071	1 747 658	1 777 228	1 804 199

Source : enquête sur les personnels des collectivités territoriales et des établissements publics locaux, Insee

Taux d'administration locale en 2005 (en nombre de personnels pour 1000 habitants)

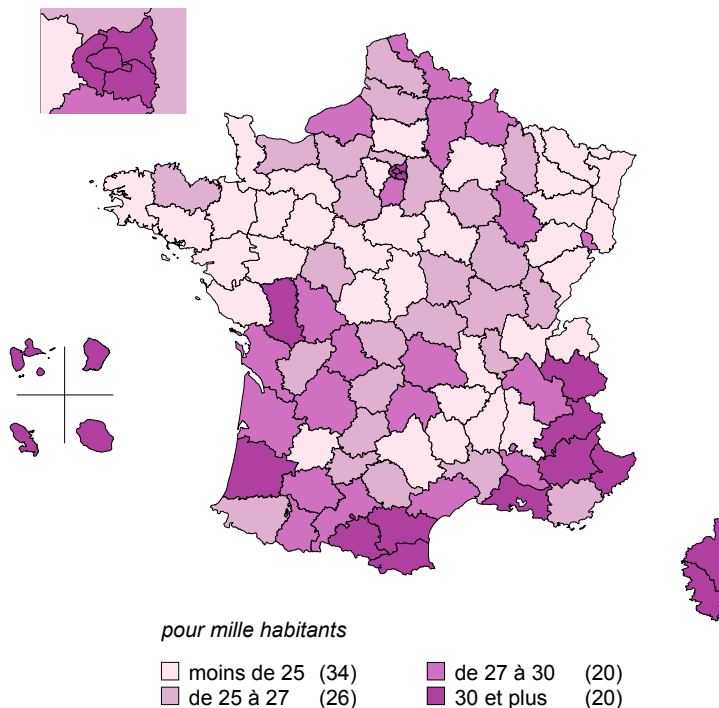

Evolution du taux d'administration locale de 2000 à 2005 (en nombre de points)

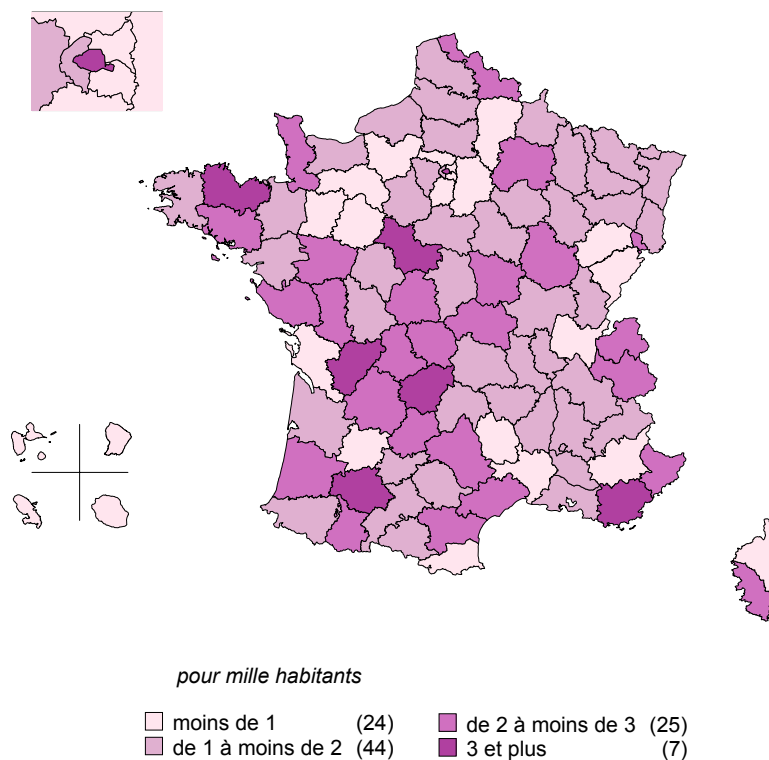

Remarque : 1999 à 2005 pour les départements d'outre-mer

9

Le contexte européen

	Page
9.1 - La structure des collectivités territoriales en Europe	112
9.2 - Indicateurs européens sur les finances publiques	115
9.3 - Recettes fiscales et cotisations sociales des administrations publiques des pays de l'Union européenne	117
9.4 - Des indicateurs économiques et socio-économiques	121

Sources

- Eurostat.
- *Rapport sur les comptes de la Nation 2006.*

9.1 – La structure des collectivités territoriales en Europe



Les 27 pays membres de l'Union européenne au 1er janvier 2008

ALLEMAGNE

82,4 millions d'habitants
(Berlin : 3 388 milliers)

(1)

357 026 km²
16 états fédérés
439 arrondissements
13 176 communes

AUTRICHE

8,3 millions d'habitants
(Vienne : 1 550 milliers)

(5)

83 871 km²
9 états fédérés
35 arrondissements
2 381 communes

BELGIQUE

10,5 millions d'habitants
(Bruxelles : 978 milliers)

(1)

30 528 km²
3 régions
11 provinces
589 communes

BULGARIE

7,7 millions d'habitants
(Sofia : 1 113 milliers)

(7)

110 993 km²
6 régions
28 arrondissements
5 340 communes

CHYPRE

0,8 million d'habitants
(Nicosie : 161 milliers)

(6)

5 695 km²
614 communes

DANEMARK

5,4 millions d'habitants
(Copenhague : 499 milliers)

(2)

43 098 km²
15 comtés
271 communes

ESPAGNE

43,8 millions d'habitants
(Madrid : 2 957 milliers)

(4)

505 997 km²
19 régions
52 provinces
8 108 communes

ESTONIE

1,4 millions d'habitants
(Tallinn : 400 milliers)

(6)

43 698 km²
5 arrondissements
15 districts
241 communes

FINLANDE

5,3 millions d'habitants
(Helsinki : 560 milliers)

(5)

338 145 km²
5 provinces
20 districts
446 communes

FRANCE

62,9 millions d'habitants
(Paris : 2 125 milliers)

(1)

632 834 km²
26 régions
100 départements
36 678 communes

GRÈCE

11,1 millions d'habitants
(Athènes : 789 milliers)

(3)

131 957 km²
13 provinces
51 arrondissements
6 130 communes

HONGRIE

10,1 millions d'habitants
(Budapest : 1 778 milliers)

(6)

93 029 km²
7 régions
20 arrondissements
3 145 communes

IRLANDE

4,2 millions d'habitants
(Dublin : 496 milliers)

(2)

69 797 km²
8 régions
34 comtés
3 440 communes

ITALIE

58,8 millions d'habitants
(Rome : 2 547 milliers)

(1)

301 336 km²
21 régions
103 provinces
8 100 communes

LETTONIE

2,3 millions d'habitants
(Riga : 757 milliers)

(6)

64 589 km²
6 régions
536 communes

Population totale au 1er janvier 2006
Population des villes 2001 (Audit urbain)

Source : Eurostat pour la population totale, l'audit urbain, la superficie totale, les niveaux des unités territoriales statistiques et les divisions administratives nationales (2003)

LITUANIE	LUXEMBOURG	MALTE
3,4 millions d'habitants (Vilnius : 554 milliers) (6)	0,5 million d'habitants (Luxembourg : 77 milliers) (1)	0,4 million d'habitants (La Valette : 364 milliers) (6)
65 300 km ²	2 586 km ²	316 km ²
10 arrondissements 515 communes	13 cantons 118 communes	6 districts 68 communes
PAYS-BAS	POLOGNE	PORTUGAL
16,3 millions d'habitants (Amsterdam : 735 milliers) (1)	38,2 millions d'habitants (Varsovie : 1 610 milliers) (6)	10,6 millions d'habitants (Lisbonne : 565 milliers) (4)
41 528 km ² 12 provinces 40 arrondissements 489 communes	312 680 km ² 16 provinces 45 arrondissements 2 478 communes	91 947 km ² 7 régions 30 arrondissements 4 257 communes
RÉPUBLIQUE TCHÈQUE	ROUMANIE	ROYAUME-UNI
10,3 millions d'habitants (Prague : 1 169 milliers) (6)	21,6 millions d'habitants (Bucarest : 937 milliers) (7)	60,4 millions d'habitants (Londres : 7 172 milliers) (2)
78 867 km ² 8 provinces 14 arrondissements 6 249 communes	238 391 km ² 8 régions 42 arrondissements 2 951 communes	243 820 km ² 37 comtés 133 arrondissements 10 679 communes
SLOVAQUIE	SLOVÉNIE	SUÈDE
5,4 millions d'habitants (Bratislava : 452 milliers) (6)	2,0 millions d'habitants (Ljubljana : 271 milliers) (6)	9,0 millions d'habitants (Stockholm : 750 milliers) (5)
49 034 km ² 4 provinces 8 arrondissements 2 928 communes	20 273 km ² 12 arrondissements 193 communes	441 370 km ² 8 provinces 21 arrondissements 290 communes

(1) adhésion en 1957

(2) adhésion en 1973

(3) adhésion en 1981

(4) adhésion en 1986

(5) adhésion en 1995

(6) adhésion en 2004

(7) adhésion en 2007

Population totale au 1er janvier 2006
Population des villes 2001 (Audit urbain)

Source : Eurostat pour la population totale, l'audit urbain, la superficie totale, les niveaux des unités territoriales statistiques et les divisions administratives nationales (2003)

9.2 - Indicateurs européens sur les finances publiques

	Indices harmonisés des prix à la consommation 2007 (1)	Solde du compte des administrations publiques en 2006 (en % du PIB)
Allemagne	2,3%	-1,6
Autriche	2,2%	-1,4
Belgique	1,8%	0,4
Espagne	2,8%	1,8
Finlande	1,6%	3,8
France	1,6%	-2,5
Grèce	3,0%	-2,5
Irlande	:	2,9
Italie	2,0%	-4,4
Luxembourg	2,7%	0,7
Pays-Bas	1,6%	0,6
Portugal	2,4%	-3,9
Zone Euro à 12	2,1%	-1,5
Danemark	1,7%	4,6
Royaume-Uni	2,3%	-2,7
Suède	1,7%	2,5
Union européenne à 15	2,2%	-1,5
Chypre	2,2%	-1,2
Estonie	6,7%	3,6
Hongrie	7,9%	-9,2
Lettonie	10,1%	-0,3
Lituanie	5,8%	-0,6
Malte	0,7%	-2,5
Pologne	2,6%	-3,8
République tchèque	3,0%	-2,9
Slovénie	3,8%	-1,2
Slovaquie	3,8%	-3,7
Union européenne à 25	2,3%	-1,6
Bulgarie	7,6%	3,2
Roumanie	4,9%	-1,9

(1) IPCH (2005=100) : Taux de variation moyen annuel 2007 par rapport à 2006

Source : Eurostat.

Les tableaux présentés ci-dessus rappellent certains des critères de convergence du traité sur l'Union européenne. Rappelons que les rapports élaborés par la Commission et l'Institut monétaire européen ont examiné si un degré élevé de convergence durable a été réalisé, en analysant dans quelle mesure chaque État membre a satisfait aux critères suivants:

- la réalisation d'un **degré élevé de stabilité des prix** ; cela ressort d'un taux d'inflation proche de celui des trois États membres présentant les meilleurs résultats en matière de stabilité des prix,
- le caractère soutenable de la **situation des finances publiques** ; cela ressort d'une situation budgétaire qui n'accuse pas de déficit public excessif,
- le respect des marges normales de fluctuation prévues par le mécanisme de change du système monétaire européen pendant deux ans au moins, sans dévaluation de la monnaie par rapport à celle d'un autre État membre,
- le caractère durable de la convergence atteinte par l'État membre et de sa participation au mécanisme de change du système monétaire européen, qui se reflète dans les niveaux des taux d'intérêt à long terme.

Dettes brutes des administrations publiques en 2006 (en % du PIB)	
Allemagne	67,5
Autriche	61,7
Belgique	88,2
Espagne	39,7
Finlande	39,2
France	64,2
Grèce	95,3
Irlande	25,1
Italie	106,8
Luxembourg	6,6
Pays-Bas	47,9
Portugal	64,8
Zone Euro à 12	68,8
Danemark	30,3
Royaume-Uni	43,2
Suède	47,0
Union européenne à 15	63,0
Chypre	65,2
Estonie	4,0
Hongrie	65,6
Lettonie	10,6
Lituanie	18,2
Malte	64,7
Pologne	47,6
République tchèque	30,1
Slovénie	27,1
Slovaquie	30,4
Union européenne à 25	61,9
Bulgarie	22,8
Roumanie	12,4

Source : Eurostat.

Pour améliorer la comparabilité des ratios de déficit public et de dette publique notifiés à la Commission européenne par les différents pays de l'Union, le Traité de Maastricht a prévu le recours à une norme comptable commune, qui a été successivement le Système européen de comptes version 1979 (SEC79), puis le SEC95.

Le tableau suivant récapitule au sens du traité de Maastricht, la série 2001-2006 pour la France.

	2001	2002	2003	2004	2005	2006
Déficit public en milliards d'euros	-23,2	-48,7	-65,4	-59,6	-50,6	-45,3
Déficit public en points de PIB	-1,5%	-3,1%	-4,1%	-3,6%	-2,9%	-2,5%
PIB en milliards d'euros	1 497,2	1 548,6	1 594,8	1 660,2	1 717,9	1 792,0

Source : Insee

9.3 - Recettes fiscales et cotisations sociales des administrations publiques des pays de l'Union européenne

Ensemble des recettes fiscales et cotisations sociales

	<i>en % du PIB</i>					
	2001	2002	2003	2004	2005	2006
Allemagne	40,8	40,5	40,5	39,7	39,6	40,2
Autriche	45,8	45,0	44,5	44,0	43,3	43,1
Belgique	46,1	46,4	45,9	45,8	45,7	45,4
Bulgarie	33,5	30,7	33,2	34,3	34,9	34,7
Chypre	30,9	31,1	33,0	32,5	34,5	36,3
Danemark	49,1	48,6	48,6	49,7	51,3	49,7
Espagne	34,0	34,6	34,6	35,1	36,0	37,1
Estonie	30,5	31,2	31,0	30,8	30,3	30,7
Finlande	44,1	44,2	43,5	43,1	43,7	43,0
France	44,8	44,2	44,1	44,4	45,0	45,5
Grèce	34,2	34,8	33,9	33,0	33,0	33,0
Hongrie	38,2	37,9	37,6	37,5	37,1	36,9
Irlande	30,3	29,3	29,9	31,4	31,8	33,6
Italie	41,2	40,7	40,0	40,1	40,5	42,3
Lettonie	28,8	28,4	28,7	28,5	28,9	30,0
Lituanie	29,0	28,6	28,3	28,5	28,7	29,7
Luxembourg	40,1	39,8	38,8	37,9	38,3	36,1
Malte	31,8	32,9	32,7	34,1	34,4	34,5
Pays-Bas	38,3	37,8	37,5	37,7	38,1	39,6
Pologne	32,5	33,0	32,6	31,6	32,9	33,9
Portugal	34,3	35,2	35,6	34,9	36,0	36,8
République tchèque	34,0	34,8	35,8	37,3	36,8	35,9
Roumanie	28,1	28,7	28,0	27,7	28,4	29,1
Royaume-Uni	37,9	36,5	36,3	36,6	37,7	38,4
Slovaquie	33,1	33,2	33,2	31,7	31,4	29,2
Slovénie	38,3	38,7	39,1	38,9	39,3	39
Suède	50	48,2	48,7	49,1	50	49,3
Union européenne à 27	40,4	40,0	39,8	39,7	40,2	40,7

Source : Eurostat.

Répartition des recettes fiscales et des cotisations sociales*en % du PIB*

Recettes fiscales et cotisations sociales 2006				
	Total	Cotisations	Impôts locaux	Autres impôts
Allemagne	40,2	17,3	3,1	19,8
Autriche	43,1	16,0	4,4	22,7
Belgique	45,4	15,7	2,2	27,5
Bulgarie	34,7	8,8	0,4	25,5
Chypre	36,3	7,8	0,5	28,0
Danemark	49,7	1,9	16,5	31,3
Espagne	37,1	13,0	3,0	21,1
Estonie	30,7	10,3	4,1	16,3
Finlande	43,0	12,2	9,1	21,7
France	45,5	18,3	4,9	22,3
Grèce	33,0	13,2	0,2	19,6
Hongrie	36,9	12,6	4,3	20,0
Irlande	33,6	6,3	0,7	26,6
Italie	42,3	13,0	6,4	22,9
Lettonie	30,0	8,9	5,2	15,9
Lituanie	29,7	8,8	2,9	18,0
Luxembourg	36,1	10,8	1,5	23,8
Malte	34,5	7,7	0,0	26,8
Pays-Bas	39,6	15,1	1,4	23,1
Pologne	33,9	12,2	4,3	17,4
Portugal	36,8	12,5	2,2	22,1
République tchèque	35,9	16,2	5,1	14,6
Roumanie	29,1	10,3	7,5	11,3
Royaume-Uni	38,4	8,4	1,7	28,3
Slovaquie	29,2	11,9	3,3	14,0
Slovénie	39	14,5	3	21,5
Suède	49,3	12,9	15,7	20,7
Union européenne à 27	40,7	13,8	4,1	22,8

Source : Eurostat.

Répartition des recettes fiscales et des cotisations sociales entre les différents niveaux d'administration en 2006

en % du PIB

	Administration centrale	Administrations d'Etats fédérés	Administrations locales	Administrations de sécurité sociale
Allemagne	11,5	9,1	3,2	16,3
Autriche	22,9	3,4	4,8	12,0
Belgique	26,2	2,9	2,6	13,6
Bulgarie	25,6	-	0,4	8,8
Chypre	28,0	-	0,5	7,8
Danemark	31,7	-	17,0	1,0
Espagne	14,2	7,8	3,0	11,9
Estonie	22,2	-	4,1	4,5
Finlande	22,6	-	9,1	11,3
France	18,4	-	4,9	22,3
Grèce	21,9	-	0,2	11,0
Hongrie	21,2	-	4,3	11,4
Irlande	28,6	-	0,9	4,0
Italie	22,9	-	6,5	12,8
Lettonie	15,9	-	5,2	8,9
Lituanie	16,4	-	2,9	10,4
Luxembourg	24,8	-	1,5	9,8
Malte	34,5	-	-	-
Pays-Bas	23,6	-	1,8	14,2
Pologne	17,5	-	4,3	12,2
Portugal	22,6	-	2,3	11,9
République tchèque	25,2	-	5,1	5,6
Roumanie	12,0	-	7,5	9,6
Royaume-Uni	36,4	-	1,9	-
Slovaquie	14,2	-	3,3	11,6
Slovénie	21,9	-	3,1	14,1
Suède	27,6	-	16,1	5,5
Union européenne à 27	21,7	2,7	2,1	11,8

Source : Eurostat.

Dépenses totales des administrations publiques en 2006*en % du PIB*

	Administrations publiques	Administration centrale	Administrations d'Etats fédérés	Administrations locales	Administrations de sécurité sociale
Allemagne	45,4	14,1	12,5	7,2	20,2
Autriche	49,3	29,2	9,5	7,8	16,6
Belgique	48,5	27,3	14,0	6,9	19,0
Bulgarie	37,1	26,5	-	6,8	12,9
Chypre	43,6	37,0	-	2,0	6,8
Danemark	51,7	31,9	-	33,3	3,3
Espagne	38,6	14,9	14,6	6,2	11,4
Estonie	33,0	24,9	-	8,4	3,9
Finlande	48,8	24,9	-	19,6	15,1
France	53,4	22,3	-	11,1	24,4
Grèce	42,3	30,3	-	2,8	16,8
Hongrie	51,9	35,9	-	12,9	15,9
Irlande	34,2	28,0	-	6,8	3,6
Italie	50,1	28,4	-	15,6	17,3
Lettonie	37,3	22,8	-	10,2	7,2
Lituanie	34,0	21,1	-	8,5	11,2
Luxembourg	39,0	27,8	-	5,2	16,6
Malte	43,8	43,6	-	0,6	-
Pays-Bas	46,1	26,8	-	15,4	17,2
Pologne	43,9	25,0	-	13,5	16,8
Portugal	46,4	30,9	-	6,0	16,0
République tchèque	43,6	30,4	-	12,0	5,4
Roumanie	34,8	19,9	-	8,3	8,7
Royaume-Uni	44,6	41,1	-	12,9	-
Slovaquie	37,2	21,5	-	6,6	13,0
Slovénie	45,3	28,7	-	8,8	17,8
Suède	54,3	29,9	-	24,4	6,2
Union européenne à 27	46,8	25,5	4,3	11,4	14,6

Source : Eurostat.

9.4 - Des indicateurs économiques et socio-économiques

	Produit intérieur brut 2006	Taux de croissance du produit intérieur brut	Population en milliers au 01/01/2006	Poids démographique dans l'UE à 27	Taux d'emploi de la population de 15 à 64 ans	Taux de chômage au 31/12/2007 (1)
	(en SPA*)	(en volume 2006/2005)		(en %)	(% en 2005)	(%)
Allemagne	114,4	+2,9%	82 438	16,7%	65,4	7,8
Autriche	127,8	+3,3%	8 266	1,7%	68,6	4,3
Belgique	120,0	+2,8%	10 511	2,1%	61,1	7,2
Danemark	126,0	+3,9%	5 428	1,1%	75,9	3,1
Espagne	105,2	+3,9%	43 758	8,9%	63,3	8,6
Finlande	117,2	+5,0%	5 256	1,1%	68,4	6,6
France	111,1	+2,0%	62 886	12,8%	63,1	7,8
Grèce	97,8	+4,3%	11 125	2,3%	60,1	8,6**
Irlande	145,7	+5,7%	4 209	0,9%	67,6	4,5
Italie	103,3	+1,9%	58 752	11,9%	57,6	6,5**
Luxembourg	279,7	+6,1%	460	0,1%	63,6	4,8
Pays-Bas	130,8	+3,0%	16 334	3,3%	73,2	2,9
Portugal	74,6	+1,2%	10 570	2,1%	67,5	8,2
Royaume-Uni	118,1	+2,9%	60 393	12,3%	71,7	5,4**
Suède	124,8	+4,1%	9 048	1,8%	72,5	5,6
Union européenne à 15	112,1	+2,8%	389 433	79,0%	65,2	7,2
Chypre	92,1	+4,0%	766	0,2%	68,5	3,9
Estonie	68,5	+11,2%	1 345	0,3%	64,4	5,3
Hongrie	65,0	+3,9%	10 077	2,0%	56,9	7,3
Lettonie	54,2	+11,9%	2 295	0,5%	63,3	5,4
Lituanie	56,3	+7,7%	3 403	0,7%	62,6	3,9
Malte	77,1	+3,4%	404	0,1%	53,9	5,8
Pologne	52,4	+6,1%	38 157	7,7%	52,8	8,1
République tchèque	78,8	+5,8%	10 251	2,1%	64,8	4,7
Slovénie	88,0	+5,7%	2 003	0,4%	66,0	4,3
Slovaquie	63,8	+8,5%	5 389	1,1%	57,7	10,8
Union européenne à 25	103,9	+3,0%	463 523	94,0%	63,8	6,8
Bulgarie	36,7	+6,1%	7 719	1,6%	55,8	5,8
Roumanie	38,9	+7,9%	21 610	4,4%	57,6	7
Union européenne à 27	100,0	+3,0%	492 852	100,0%	63,4	6,8

(1) taux de chômage harmonisés, données mensuelles désaisonnalisées, chômeurs au sens de l'Organisation Internationale du Travail.

*Standard de pouvoir d'achat (SPA) : taux de conversion monétaire qui permet d'exprimer dans une unité commune les pouvoirs d'achat des différentes monnaies, c'est-à-dire qui éliminent les différences de niveaux de prix existant entre les pays. Les données sont calculées par rapport à la moyenne Union Européenne à 25.

** taux de chômage au 31/12/2006

Source : Eurostat

10

Des éléments de référence macro-économique

Sources :

- *Eurostat.*
- *Insee, enquêtes emploi.*
- *DGAFP*

Grands indicateurs français

	PIB (1)		FBCF (1)		Prix (2) à la consommation des ménages	Taux de prélèvements obligatoires
	volume	prix	volume	prix		
1993	-0,9%	+1,5%	-6,2%	-0,0%	+1,8%	42,2%
1994	+2,2%	+1,3%	+1,7%	+0,5%	+1,4%	42,6%
1995	+2,1%	+1,3%	+1,8%	-0,2%	+1,7%	42,7%
1996	+1,1%	+1,6%	+0,7%	+0,8%	+1,9%	43,9%
1997	+2,2%	+1,0%	+0,4%	+0,3%	+1,1%	44,1%
1998	+3,5%	+0,9%	+7,1%	+0,0%	-0,6%	44,0%
1999	+3,3%	+0,0%	+8,3%	+0,0%	-0,5%	44,9%
2000	+3,9%	+1,4%	+7,2%	+2,0%	+1,6%	44,1%
2001	+1,9%	+2,0%	+2,4%	+1,5%	+1,6%	43,8%
2002	+1,0%	+2,4%	-1,7%	+1,3%	+1,8%	43,1%
2003	+1,1%	+1,9%	+2,2%	+1,1%	+1,8%	42,9%
2004	+2,5%	+1,6%	+3,6%	+2,9%	+1,7%	43,2%
2005	+1,7%	+1,7%	+4,0%	+2,2%	+1,8%	43,8%
2006	+2,0%	+2,3%	+3,7%	+3,7%	+1,7%	44,2%

(1) Cf. montants en milliards d'euros au chapitre 2.2.

(2) prix hors tabac

Source : Comptes de la Nation 2006.

Formation brute de capital fixe par produit à prix courants

	en milliards d'euros			
	2003	2004	2005	2006
Agriculture	1,1	1,1	1,4	1,5
Industrie	87,5	90,2	93,6	95,0
(Industries des équipements du foyer)	(5,7)	(6,2)	(6,2)	(6,3)
(Industrie automobile)	(20,4)	(21,8)	(23,2)	(23,8)
(Industries des biens d'équipement)	(56,5)	(56,7)	(58,7)	(59,3)
(Construction navale, aéronautique et ferroviaire)	(4,2)	(3,7)	(4,2)	(3,7)
(Industries des biens équipements mécaniques)	(31,3)	(32,8)	(34,0)	(34,5)
(Industries des équipements électriques et électronique)	(21,0)	(20,3)	(20,4)	(21,0)
(Industries des biens intermédiaires)	(4,9)	(5,4)	(5,4)	(5,6)
(Métallurgie et transformation des métaux)	(3,1)	(3,3)	(3,1)	(3,3)
(Industrie des composants électriques et électroniques)	(1,8)	(2,2)	(2,3)	(2,3)
Construction	(143,7)	(155,5)	(167,5)	(185,6)
(Bâtiment)	(113,0)	(121,7)	(130,7)	(145,7)
(Travaux publics)	(30,7)	(33,8)	(36,8)	(39,8)
Services principalement marchands	(68,2)	(73,5)	(78,2)	(84,4)
(Promotion, gestion immobilière)	(16,6)	(18,5)	(19,5)	(20,2)
(Conseils et assistance)	(49,1)	(52,3)	(56,0)	(61,3)
(Activités récréatives, culturelles et sportives)	(2,4)	(2,7)	(2,8)	(2,9)
Ensemble	300,5	320,4	340,7	366,4

Source : Comptes nationaux - Base 2000, Insee

L'emploi en France

Population active occupée

	En milliers de personnes		
	2004	2005	2006
Total	24 784	24 921	25 036
non salariés	2 676	2 719	2 805
salariés	22 109	22 202	22 231
dont :			
- intérimaires	492	548	540
- CDD	1 688	1 713	2 050
- apprentis	301	335	327
- contrats aidés	455	434	

Source : Insee, enquêtes emploi. 2004 et 2005 en cours de révision
CDD : y compris emplois aidés en 2006

Taux de chômage

	en %		
	2004	2005	2006
Ensemble	8,8	8,8	8,8
Hommes	8,0	8,0	8,1
Femmes	9,8	9,8	9,6
Moins de 25 ans	20,4	20,9	22,2
De 25 à 49 ans	8,2	8,2	7,9
50 ans et plus	6,0	5,7	6,0

Chômeurs au sens du BIT

(en milliers) **2 734** **2 717** **2 414**

Source : Insee, enquêtes emploi. 2004 et 2005 en cours de révision

Population active totale (1)

	En milliers de personnes		
	2004	2005	2006
Ensemble	27 518	27 637	27 450
hommes	14 809	14 824	14 559
femmes	12 709	12 814	12 891

(1) Ensemble des personnes de 15 ans ou plus.

Champ : France métropolitaine.

Source : Insee, enquêtes emploi. 2004 et 2005 en cours de révision

Emploi par branche d'activité en 2006

	en milliers	en % du total
Agriculture	950	3,8%
Industrie	4 146	16,6%
(dont ind. agricole)	(678)	(2,7%)
(dont automobile)	(333)	(1,3%)
(dont industries manufacturières,	(2 901)	(11,6%)
(dont énergie)	(234)	(0,9%)
Construction	1 597	6,4%
Tertiaire	18 156	72,5%
(dont commerce)	(3 292)	(13,1%)
(dont transports)	(1 076)	(4,3%)
(dont activités financières)	(734)	(2,9%)
(dont activités immobilières)	(347)	(1,4%)
(dont services entreprises)	(3 215)	(12,8%)
(dont services aux particuliers)	(2 127)	(8,5%)
(dont éducation, santé, action sociale)	(4 702)	(18,8%)
(dont administration)	(2 663)	(10,6%)
Autres	187	0,7%
Total	25 036	100,0%

Source : Insee, enquêtes emploi.

Effectifs de la fonction publique au 31/12/2005

	En milliers d'agents		
	Titulaires	Autres*	Total (1)
Fonction publique d'État	1 836	707	2 543
Fonction publique territoriale	1 232	381	1 613
Fonction publique hospitalière	780	244	1 024
Ensemble	3 848	1 332	5 180

(1) hors emplois aidés.

* : militaires, ouvriers d'État, non-titulaires, assistantes maternelles, médecins.

Source : DGAFP

Produit intérieur brut des régions françaises

	en millions d'euros			en euros par habitant (1)		
	2004	2005	2006	2004	2005	2006
Alsace	45 914	46 870	48 389	25 661	26 196	26 532
Aquitaine	74 100	76 895	79 920	24 452	25 374	25 693
Auvergne	29 729	30 632	31 631	22 445	23 127	23 699
Basse-Normandie	32 225	33 253	34 064	22 385	23 099	23 491
Bourgogne	37 778	38 733	40 485	23 291	23 880	24 932
Bretagne	71 136	73 511	78 035	23 653	24 443	25 249
Centre	59 502	61 968	63 457	24 010	25 005	25 296
Champagne-Ardenne	33 075	33 550	35 310	24 738	25 093	26 381
Corse	5 686	5 846	6 359	20 918	21 508	22 660
Franche-Comté	26 343	27 016	28 091	23 190	23 782	24 467
Haute-Normandie	43 191	44 864	46 853	23 994	24 923	25 834
Île-de-France	469 046	480 870	500 839	41 662	42 712	43 370
Languedoc-Roussillon	51 504	53 197	57 350	21 060	21 752	22 616
Limousin	15 703	16 326	17 089	21 799	22 664	23 580
Lorraine	51 233	53 013	55 219	22 005	22 769	23 596
Midi-Pyrénées	64 525	67 486	71 296	24 037	25 140	25 772
Nord - Pas-de-Calais	84 819	86 747	90 841	21 076	21 555	22 458
Pays de la Loire	82 132	84 990	89 530	24 547	25 401	26 041
Picardie	40 256	41 276	42 778	21 477	22 022	22 660
Poitou-Charentes	37 881	39 286	40 985	22 477	23 311	23 881
Provence - Alpes - Côte d'Azur	117 460	120 365	130 178	25 073	25 693	27 095
Rhône-Alpes	158 329	165 034	173 682	26 988	28 131	28 792
Métropole	1 631 567	1 681 727	1 762 379	27 123	27 957	28 721
Départements d'outre-mer	26 725	27 547	28 867	15 034	15 497	15 747
Hors territoire	728	750	710	-	-	-
France entière	1 659 020	1 710 024	1 791 956	26 788	27 611	28 356

(1) le PIB par habitant est estimé en rapportant les PIB à la population 2003.

2006 provisoire, 2005 semi-définitive, 2004 quasi-définitive

En raison des arrondis sur les milliers, la somme des données régionales peut présenter une différence avec les totaux métropole.

Source : Insee - Comptes régionaux - en base 2 000

Aperçu sur les régions européennes

	PIB 2004 en millions de SPA *	PIB en SPA*/pop.	Population en millions d'habitants		
Rhénanie-Nord-Westphalie	446 960	24 729	18,1	(All)	(p)
Ile-de France	425 466	37 527	11,3	(Fr)	
Bavière	368 542	29 646	12,4	(All)	(p)
Grand Londres	301 546	40 542	7,4	(GB)	
Bade-Wurtemberg	300 196	28 048	10,7	(All)	(p)
Lombardie	283 564	30 426	9,3	(It)	(p)
Hesse	181 740	29 830	6,1	(All.)	(p)
Catalogne	173 811	25 900	6,7	(Esp)	
Communauté de Madrid	163 772	28 416	5,8	(Esp)	
Latium	148 460	28 345	5,2	(It)	(p)
Rhône-Alpes	143 618	24 253	5,9	(Fr)	
Ecosse	128 220	25 264	5,1	(GB)	
Vénétie	127 931	27 386	4,7	(It)	(p)

(p) provisoire

SPA : Standard de pouvoir d'achat, unité monétaire calculée permettant la comparabilité malgré des pouvoirs d'achat différents des monnaies dans chaque pays.

Source : Eurostat

11

Contexte démographique, économique et social

Population estimée en 2006
Superficie en km²
Nombre de communes: total, rurales
Taux d'urbanisation en 1999 en %
Taux d'activité en 1999 en %
Population de plus de 60 ans en 2005 en %
Taux de chômage en 2006 en %
Nombre de bénéficiaires du RMI au 31/12/2006
Voirie départementale en km en 2006
Kilomètres pour 1 000 habitants

Caractéristiques physiques, démographiques (estimation 2006) et sociales

Départements	Population Estimation 2006	Superficie en km2	Nombre de communes en 1999 total	Nombre de communes en 1999		Taux d'urbanisation en 1999 en %	Population de 15 à 64 ans ** en 2005 en %
				(hors unités urbaines Insee)			
				rurales			
01	Ain	565 000	5 762	419	334	60,0	64,6
02	Aisne	536 500	7 369	816	734	57,2	64,0
03	Allier	341 500	7 340	320	281	60,7	61,3
04	Alpes-de-Haute-Pce	154 500	6 925	200	184	52,3	61,5
05	Hautes-Alpes	133 000	5 549	177	167	53,0	63,0
06	Alpes-Maritimes	1 070 000	4 299	163	101	95,3	62,2
07	Ardèche	304 000	5 529	339	295	52,2	62,1
08	Ardennes	286 500	5 229	463	423	61,5	64,0
09	Ariège	147 000	4 890	332	307	48,3	60,8
10	Aube	299 500	6 004	431	400	60,5	64,2
11	Aude	339 500	6 139	438	411	55,0	60,9
12	Aveyron	271 500	8 735	304	282	45,6	60,0
13	Bouches-du-Rhône	1 916 500	5 087	119	28	97,8	65,2
14	Calvados	666 500	5 548	705	621	62,3	65,2
15	Cantal	150 500	5 726	260	251	36,8	62,2
16	Charente	344 500	5 956	404	373	46,9	62,8
17	Charente-Maritime	596 000	6 864	472	425	55,2	61,7
18	Cher	315 000	7 235	290	268	57,1	62,7
19	Corrèze	237 500	5 857	286	269	49,7	61,1
2A	Corse-du-Sud	514 000	4 014	124	119	61,2	16,1
2B	Haute-Corse	569 500	4 665	236	218	63,2	17,0
21	Côte-d'Or	122 500	8 763	707	662	65,0	278,3
22	Côtes-d'Armor	402 500	6 877	372	307	53,9	85,6
23	Creuse	515 500	5 565	260	254	23,8	14,1
24	Dordogne	466 500	9 060	557	498	47,9	52,4
25	Doubs	565 500	5 234	594	533	66,8	60,0
26	Drôme	419 000	6 530	370	322	69,6	70,2
27	Eure	879 500	6 040	675	584	54,7	41,8
28	Eure-et-Loir	129 000	5 880	403	345	62,4	208,0
29	Finistère	150 000	6 733	283	201	72,8	369,2
30	Gard	685 000	5 853	353	267	76,4	63,4
31	Haute-Garonne	1 169 500	6 309	588	478	82,1	67,4
32	Gers	180 000	6 257	463	451	36,5	60,1
33	Gironde	1 387 000	10 000	542	408	79,6	65,9
34	Hérault	992 500	6 101	343	257	82,8	64,7
35	Ille-et-Vilaine	938 500	6 775	352	292	65,5	65,1
36	Indre	232 000	6 791	247	225	55,0	60,9
37	Indre-et-Loire	571 500	6 127	277	213	75,1	64,7
38	Isère	1 172 000	7 431	533	385	76,5	65,7
39	Jura	255 500	4 999	545	511	44,8	62,6
40	Landes	359 500	9 242	331	291	53,6	61,7
41	Loir-et-Cher	322 500	6 343	291	253	54,7	61,6
42	Loire	733 000	4 781	327	250	79,6	63,4
43	Haute-Loire	218 000	4 977	260	229	53,4	61,7
44	Loire-Atlantique	1 219 500	6 815	221	151	76,7	64,8
45	Loiret	645 000	6 775	334	265	74,3	64,5
46	Lot	168 500	5 217	340	322	36,2	59,8
47	Lot-et-Garonne	319 000	5 361	317	267	62,7	61,0
48	Lozère	77 500	5 167	185	179	35,2	62,6
49	Maine-et-Loire	759 000	7 166	364	296	64,9	64,1

Source : Insee.

** Population de 15 à 59 ans pour les Dom.

Caractéristiques physiques, démographiques (recensement de la population en 1999) et sociales

Départements	Population Estimation 2006	Superficie en km2	Nombre de communes en 1999		Taux d'urbanisation en 1999 en %	Population de 15 à 64 ans ** en 2005 en %	
			total	rurales (hors unités urbaines Insee)			
50	Manche	489 500	5 938	602	551	47,9	61,8
51	Marne	566 500	8 162	619	577	68,9	67,0
52	Haute-Marne	186 500	6 211	432	409	50,4	63,1
53	Mayenne	299 500	5 175	261	240	49,1	61,5
54	Meurthe-et-Moselle	724 000	5 241	594	499	77,3	66,3
55	Meuse	192 500	6 216	498	472	46,2	63,4
56	Morbihan	693 500	6 823	261	205	61,0	62,4
57	Moselle	1 039 500	6 216	730	586	75,0	66,5
58	Nièvre	221 500	6 817	312	290	52,5	61,2
59	Nord	2 583 500	5 742	653	342	89,9	65,7
60	Oise	790 000	5 860	693	573	65,9	66,2
61	Orne	293 000	6 103	507	475	44,9	61,7
62	Pas-de-Calais	1 459 500	6 672	894	651	81,9	64,5
63	Puy-de-Dôme	623 000	7 970	470	415	66,8	66,2
64	Pyrénées-Atlantiques	631 000	7 645	545	432	75,1	63,1
65	Hautes-Pyrénées	230 500	4 464	474	437	59,4	62,2
66	Pyrénées-Orientales	425 500	4 116	226	172	80,2	60,9
67	Bas-Rhin	1 077 000	4 775	526	408	73,9	67,1
68	Haut-Rhin	740 000	3 525	377	254	77,0	66,0
69	Rhône	1 667 500	3 249	293	158	92,4	65,9
70	Haute-Saône	235 000	5 360	545	509	44,0	63,6
71	Saône-et-Loire	546 000	8 575	573	510	59,2	62,2
72	Sarthe	555 000	6 206	375	317	62,8	62,6
73	Savoie	403 500	6 028	305	226	69,6	65,1
74	Haute-Savoie	693 500	4 388	293	200	74,7	65,8
75	Paris	2 168 000	105	1	0	100,0	70,4
76	Seine-Maritime	1 245 500	6 277	745	631	75,2	65,6
77	Seine-et-Marne	1 267 500	5 915	514	362	80,5	67,3
78	Yvelines	1 398 500	2 284	262	134	93,2	66,7
79	Deux-Sèvres	353 500	5 999	308	274	51,7	61,8
80	Somme	559 500	6 170	783	701	58,5	65,4
81	Tarn	365 000	5 758	324	281	67,1	60,9
82	Tarn-et-Garonne	223 000	3 718	195	174	56,2	61,3
83	Var	974 000	5 973	153	83	90,7	62,0
84	Vaucluse	533 000	3 567	151	103	83,3	63,5
85	Vendée	593 000	6 720	283	234	53,0	61,9
86	Vienne	419 000	6 991	281	251	55,8	64,9
87	Haute-Vienne	365 000	5 520	201	184	62,9	63,9
88	Vosges	383 000	5 874	515	424	70,1	63,5
89	Yonne	342 500	7 427	453	424	45,9	62,4
90	Territoire de Belfort	140 000	609	102	71	80,4	65,8
91	Essonne	1 193 500	1 804	196	83	95,2	66,9
92	Hauts-de-Seine	1 532 000	176	36	0	100,0	66,3
93	Seine-Saint-Denis	1 485 000	236	40	0	100,0	65,5
94	Val-de-Marne	1 293 000	245	47	0	100,0	66,1
95	Val-d'Oise	1 153 500	1 246	185	95	95,4	67,3
971	Guadeloupe *	470 000	1 780	34	4	98,5	77,2
972	Martinique *	423 000	1 100	34	12	92,0	79,7
973	Guyane *	205 000	91 000	22	15	98,3	64,5
974	La Réunion *	808 000	2 510	24	2	98,2	74,3
Métropole (hors Paris)		58 999 000	543 877	36 563	30 603	-	64,6
Outre-mer *		1 906 000	96 390	114	33	-	75,1
France métropolitaine		61 167 000	543 982	36 565	30 604	75,5	64,8

Source : Insee.

* Chiffres provisoires des estimations de population au 01/01/2006 pour les Dom.

** Population de 15 à 59 ans pour les Dom.

Départements	Population de 60 ans et plus en 2005 en %	Taux de chômage en 2006 en %	Nombre de bénéficiaires du RMI au 31/12/2006	Voirie départementale en km en 2006	Kilomètres pour 1 000 hab.
01 Ain	18,6	5,8	4 180,0	4 456	7,9
02 Aisne	20,2	12,2	9 414,0	5 500	10,3
03 Allier	28,3	9,0	6 185,0	5 179	15,2
04 Alpes-de-Haute-Pce	26,0	9,7	2 126,0	2 567	16,6
05 Hautes-Alpes	23,7	7,2	1 208,0	1 962	14,8
06 Alpes-Maritimes	26,8	9,1	16 665,0	2 602	2,4
07 Ardèche	24,9	9,5	4 343,0	3 808	12,5
08 Ardennes	20,7	12,7	7 214,0	3 244	11,3
09 Ariège	27,8	10,4	3 569,0	2 617	17,8
10 Aube	21,8	9,7	5 208,0	4 538	15,2
11 Aude	27,2	11,4	10 537,0	4 591	13,5
12 Aveyron	29,3	5,7	2 282,0	5 920	21,8
13 Bouches-du-Rhône	21,1	12,1	65 053,0	3 063	1,6
14 Calvados	20,0	9,3	10 171,0	5 519	8,3
15 Cantal	28,8	6,1	1 338,0	4 000	26,6
16 Charente	25,6	9,1	6 133,0	5 129	14,9
17 Charente-Maritime	26,9	10,1	10 868,0	5 996	10,1
18 Cher	25,5	8,9	6 368,0	4 602	14,6
19 Corrèze	29,3	6,3	2 045,0	4 759	20,0
2A Corse-du-Sud	25,0	8,9	2 267,0	1 999	3,9
2B Haute-Corse	24,7	10,0	3 720,0	2 451	4,3
21 Côte-d'Or	20,5	7,2	6 077,0	5 866	47,9
22 Côtes-d'Armor	26,7	7,5	5 975,0	4 588	11,4
23 Creuse	32,0	7,4	1 742,0	4 353	8,4
24 Dordogne	29,3	8,8	6 445,0	4 962	10,6
25 Doubs	19,6	8,9	7 562,0	3 701	6,5
26 Drôme	22,4	10,0	8 374,0	4 232	10,1
27 Eure	18,8	9,1	7 630,0	4 403	5,0
28 Eure-et-Loir	20,4	8,2	5 147,0	7 496	58,1
29 Finistère	23,5	8,0	11 966,0	3 492	23,3
30 Gard	23,1	13,3	20 998,0	4 474	6,5
31 Haute-Garonne	18,2	9,7	24 870,0	6 659	5,7
32 Gers	29,6	6,3	1 944,0	3 551	19,7
33 Gironde	20,6	9,5	25 397,0	6 211	4,5
34 Hérault	22,1	13,2	30 754,0	5 110	5,1
35 Ille-et-Vilaine	19,0	6,9	9 249,0	5 181	5,5
36 Indre	28,2	8,1	2 849,0	4 988	21,5
37 Indre-et-Loire	22,0	8,0	8 120,0	3 813	6,7
38 Isère	18,6	7,6	14 021,0	5 145	4,4
39 Jura	23,6	6,8	2 177,0	3 538	13,8
40 Landes	26,4	8,3	4 966,0	4 238	11,8
41 Loir-et-Cher	25,3	7,7	4 314,0	3 454	10,7
42 Loire	23,2	9,0	10 109,0	3 781	5,2
43 Haute-Loire	24,7	7,6	1 805,0	3 399	15,6
44 Loire-Atlantique	19,3	8,1	17 520,0	4 494	3,7
45 Loiret	20,5	7,5	8 069,0	3 597	5,6
46 Lot	29,9	8,3	2 273,0	4 026	23,9
47 Lot-et-Garonne	27,8	9,4	5 156,0	2 948	9,2
48 Lozère	25,7	5,2	646,0	2 289	29,5
49 Maine-et-Loire	20,2	7,9	9 824,0	4 967	7

Source : Insee, Dgcl.

Départements	Population de + de 60 ans en 2005 en %	Taux de chômage en 2006 en %	Nombre de bénéficiaires du RMI au 31/12/2006	Voirie départementale en km en 2006	Kilomètres pour 1 000 hab.
50 Manche	24,3	7,9	5 297,0	2 009	4,1
51 Marne	18,6	8,2	7 822,0	4 403	7,8
52 Haute-Marne	23,9	9,3	2 562,0	7 496	40,2
53 Mayenne	22,4	5,7	2 173,0	3 492	11,7
54 Meurthe-et-Moselle	19,8	8,9	14 756,0	2 945	4,1
55 Meuse	22,1	9,7	3 320,0	6 162	32,0
56 Morbihan	24,0	8,0	7 817,0	3 551	5,1
57 Moselle	19,7	9,3	15 502,0	6 380	6,1
58 Nièvre	28,6	8,2	3 965,0	3 856	17,4
59 Nord	17,0	12,5	76 363,0	5 181	2,0
60 Oise	16,4	8,7	11 077,0	4 988	6,3
61 Orne	24,6	8,4	4 680,0	3 813	13,0
62 Pas-de-Calais	18,8	12,5	39 534,0	2 880	2,0
63 Puy-de-Dôme	22,2	8,0	9 370,0	7 408	11,9
64 Pyrénées-Atlantiques	24,9	7,8	10 215,0	5 895	9,3
65 Hautes-Pyrénées	27,3	9,5	3 681,0	4 672	20,3
66 Pyrénées-Orientales	27,5	12,2	14 159,0	3 760	8,8
67 Bas-Rhin	18,3	7,8	16 578,0	454	0,4
68 Haut-Rhin	19,3	8,8	9 831,0	5 305	7,2
69 Rhône	18,8	8,4	27 971,0	5 268	3,2
70 Haute-Saône	22,4	8,4	2 709,0	3 738	15,9
71 Saône-et-Loire	25,9	8,1	6 159,0	3 361	6,2
72 Sarthe	22,4	8,1	7 872,0	0	0,0
73 Savoie	20,6	6,7	3 214,0	7 808	19,4
74 Haute-Savoie	18,0	6,2	5 377,0	10 334	14,9
75 Paris	19,2	9,5	60 553,0	4 188	1,9
76 Seine-Maritime	19,4	10,2	26 735,0	3 859	3,1
77 Seine-et-Marne	14,4	7,2	13 678,0	3 687	2,9
78 Yvelines	16,5	6,6	13 198,0	3 241	2,3
79 Deux-Sèvres	24,8	6,7	3 478,0	3 529	10,0
80 Somme	19,9	10,6	10 762,0	4 150	7,4
81 Tarn	27,2	10,4	6 455,0	5 154	14,1
82 Tarn-et-Garonne	25,3	10,3	3 924,0	4 018	18,0
83 Var	26,4	11,0	20 789,0	5 770	5,9
84 Vaucluse	22,1	10,7	11 299,0	4 248	8,0
85 Vendée	24,3	6,8	4 679,0	5 811	9,8
86 Vienne	22,2	8,0	7 252,0	6 191	14,8
87 Haute-Vienne	25,5	7,7	5 379,0	2 564	7,0
88 Vosges	22,5	10,2	5 719,0	3 732	9,7
89 Yonne	24,1	8,5	4 422,0	1 658	4,8
90 Territoire de Belfort	19,3	10,8	2 815,0	1 184	8,5
91 Essonne	16,2	6,6	15 309,0	3 313	2,8
92 Hauts-de-Seine	17,4	7,9	24 433,0	1 782	1,2
93 Seine-Saint-Denis	14,8	12,0	54 792,0	1 480	1,0
94 Val-de-Marne	17,3	8,4	27 973,0	3 139	2,4
95 Val-d'Oise	14,2	9,0	18 851,0	4 864	4,2
971 Guadeloupe *	20,6	27,3	34 410,0	4 582	9,7
972 Martinique *	23,7	25,2	12 912,0	503	1,2
973 Guyane *	7,0	29,1	32 396,0	347	1,7
974 La Réunion *	13,6	29,1	74 459	1 962	2,4
Métropole (hors Paris)	20,9	9,1	1 040 819	401 993	6,8
Outre-mer *	15,9	27,8	154 177	7 395	3,9
France métropolitaine	20,8	9,1	1 101 372	406 181	6,6

Source : Insee, Dgcl.

* Chiffres provisoires des estimations de population au 01/01/2006 et taux de chômage au second trimestre 2006.

Glossaire

Administrations publiques (APU) : secteur de la Comptabilité nationale regroupant les unités institutionnelles dont la fonction économique principale est de produire des services non marchands destinés à toutes les unités ou d'effectuer des opérations de redistribution du revenu ou du patrimoine national Cf. chapitre 2.

Administrations publiques locales (APUL) : sous-secteur des APU, Cf. définition chapitre 2.

Aire urbaine : voir définition en page 13.

Budget primitif : document voté par l'assemblée locale en début d'exercice, fixant les enveloppes de crédit pour l'exercice et déterminant les recettes attendues, notamment la fiscalité directe locale.

Collectivités territoriales : collectivités locales dont les assemblées sont élues au suffrage universel direct et qui un pouvoir de fixation des taux d'imposition fiscale.

Compte administratif : compte établi par le président de l'assemblée locale, retraçant les mouvements effectifs de dépenses et de recettes de la collectivité.

Compte de gestion : compte établi par le comptable public, retraçant les débits et les crédits de la collectivité.

Dotations départementales d'équipement des collèges (DDEC) : dotation de l'Etat visant à compenser l'effort d'investissement des départements en matière d'équipement scolaire du second degré, premier cycle.

Dotations générales de décentralisation (DGD) : dotation de l'Etat aux collectivités locales, versée en compensation des transferts de compétences (partie fonctionnement).

Dotations globales de fonctionnement (DGF) : concours financier de l'Etat aux collectivités locales, Cf. chapitre 6.

Dotations régionales d'équipement scolaire (DRES) : dotation de l'Etat visant à compenser l'effort d'investissement des régions en matière d'équipement scolaire du second degré, second cycle.

Épargne brute : différence entre les recettes réelles de fonctionnement et les dépenses réelles de fonctionnement après paiement des intérêts de la dette (soit : épargne de gestion moins intérêts de la dette).

Épargne de gestion : différence entre les recettes réelles de fonctionnement et les dépenses réelles de fonctionnement avant paiement des intérêts de la dette.

Épargne nette : épargne brute, diminuée des remboursements de la dette.

Fonds de compensation de la TVA (FCTVA) : dotation de l'Etat destinée à rembourser aux collectivités locales la TVA acquittée sur leurs biens d'équipement.

Formation brute de capital fixe (FBCF) : valeur des biens durables acquis par les unités productrices, pour être utilisés pendant au moins un an dans leur processus de production, Cf. chapitre 2.

Population « avec » ou « sans » doubles comptes : voir définition en bas de page 11.

Prélèvements obligatoires : impôts, taxes et cotisations sociales, voir définition en page 33.

Valeurs en euros constants : valeurs en euros courants déflatées par un indice de prix.